SHANGHAI SATURDAY, JANUARY. 9, 1926. THE SHANGHAI TRIBUNE PUBLISHED EVERY MORNING, INCLUDING SUNDAY

新申報

中華民國十五年一月九日

夏歷乙丑十一月廿五日星期六

第三千二百五十五號

今日三張售大洋三分

中華郵政特准掛號立券按照總包特別優待寄送之報紙

本館開設上海望平街一五九號

電報掛號〇一六〇 電話總理室及編輯部中五〇號 營業部中五一號

定報價目（郵費在內）▲中國境內 每月大洋一元 三月二元八角 半年五元五角 全年十元 ▲日本朝鮮同價 ▲歐美南洋加倍（報資先惠郵票九五）（外國定期三個月起訂）

廣告刊例（按日計算）特等五行（每行念三字）起刊每行四角五分 頭等二行起刊每行一元四角 二等三行起刊每行七角 方格五十字起刊每字一分 英寸二方寸起刊每方寸五角

減輕學生擔負

少年雜誌出版至今已有十五年學生雜誌亦滿十二年均為全國中小學生最愛讀之定期刊物茲自十五年一月起一律削價以減輕讀者的擔負

高級小學學生閱讀的 少年雜誌（每月一冊 原價一角）每冊只售洋八分 全年連郵費九角六分 半年連郵費四角八分

中等學校學生閱讀的 學生雜誌（每月一冊 原價一角半）每冊只售洋一角 全年連郵費一元二角 半年連郵費六角

商務印書館

震旦大學院招生 本大學院設三正科法政科工程科醫學科各科均用法文正科上設博士科工程師科正科下設預科凡投考預科一年級者只試中文清通及格如考插班以能抵升入該班之程度為準每學期學費五十元宿舍分東西二者東二十元西十三元運動費一元膳食自包投考者須納報名費一元考期（甲）陽歷正月卅一日（乙）二月念六七八日開學三月一日住址上海法租界呂班路一四三號函索章程郵票四分

大同週報出版露布 （宗旨）主持正義力闢謬說以友好親善之精神泯種族國界隔閡期納全世界於永久和平真正大同之域 （內容）（一）論說（二）一週大事記（三）時評（四）國內要聞（五）國外要聞（六）時評（七）教育（八）實業（九）介紹（十）通訊（十一）商市便覽（十二）訴訟彙錄（十三）雜組（甲）諸文雜著（乙）傳奇小說（十四）其他一切重要文電 （特色）（一）持論中正無偏無黨（二）闡發學理悉合準繩（三）記載扼要綱舉目張（四）分別門類不蔓不支（五）商市價目一覽無遺（六）訴訟案牘彙載周詳（七）報餘之雜俎莊諧並出（八）案頭檢閱眉目清晰（九）印刷精良易動美感（十）裝訂成冊便於保存凡此十點均屬本報特色而另闢介紹一欄尤為中外工商事業發揚宣導之良好機關不論軍政法學工商各界固當人手一編奉為瑰寶 （出版）中華民國十五年一月十一日星期一 （價目）首期贈送不取分文嗣後每週一冊大洋五分每月四冊大洋二角每年五十冊大洋二元本埠照價九折外埠郵費在內國外每冊加大洋二分每年加大洋一元 （社址）上海公共租界白克路候在里七四四號電話西四八八二號電報掛號七三七八號 （徵文）凡海內文豪有以論說時評諸文雜著小說傳奇投稿本報議論閎旨相符者無任歡迎一經登出以每千字半圓起至四圓止分別等級酌贈酬金其未經登載者原稿概不退還并希詳註姓名地址加蓋私章以資校對如有抄襲等事察出議罰

上海華商紗布交易所股份有限公司理事會召集第九屆股東會公告 本公司經理事會議決因陰歷年關伊邇股東應得本屆利息極宜提早分派茲定於中華民國十五年一月三十一日（即乙丑臘月十八日）下午二時在愛多亞路五十號本所市場開第九屆股東會報告及議決事項務希各股東准時 駕臨除查照十四年終股東名簿分送通知書入場證議案議決票等件外特此公告 再本公司股票自十五年一月一日起暫停過戶至股東會終了之日止

新世界贈品百戲大會今日開幕 本會為提倡商業起見特借新世界全部獨出心裁裝置一新准於陰曆十一月二十五日開幕茲將內容預行宣布如下 門面 北部仿照西洋皇宮式裝置南部仿照北京頤和園萬壽亭裝設 假山大會 各式大小盆景無不剔透玲瓏鬼斧神工之妙 燈綵 各式掛燈高尚新穎各色紮綵華麗鮮艷 外國戲 洋囡囡談話狗戲跳舞歌劇卓別靈滑稽戲魔術等 百貨大會 中西物品百貨俱齊 羣花大會 集合本埠名花爭妍鬥媚顧影生姿 焰火大會 新鮮特別花樣繁多 書畫大會 古今中外各體俱備 十景古戲 樂器高古彈唱清雅為上海歷來所未見 改良香茗 用最上等紅綠芽茶與平常不同價仍照舊 門票 照舊 贈品 除購門票一張附贈捷發公司價值二角之菓汁糖一箱票根向商場購物作價二角外並有其他精美物品逐日加贈 贈品百戲大會辦事處啓

慈善救濟會籌募游民工廠基金還本甲種債券後天開籤

救世新教教義出版廣告 此書係至聖先師孔子親臨教壇降筆計八章三十二節約有萬言推陳出新救世界之浩劫顧名思義匯各教於一源凡正文所未盡者設詮註以補足之文詮所難宣者作圖說以表明之誠空前未有之奇書為當今必讀之寶笈也每部裝訂一大冊京本收書價大洋一元貯作再版之費外埠加掛號郵費一角初版無多購者從速如因節省婚嫁壽辰宴會戲劇之資躉購百部以上贈送親友者每百部奉贈十部較諸印送善書之功德尤大也此佈 北京宣內半壁街東夾道悟善總社發行舍啓

上海四馬路中西藥房總發行所 〈十一月廿二日起〉 冬季廉價二十一天 及南市小東門大街 北四川路虬江路口 南北支號 同日舉行 本牌九種新藥及各種藥水藥丸賽化粧品等一律照碼八折或七折廉售配方概以八折優待另有高等香烟（內附有大世界游券）及精美畫片奉贈

評論

解決時局難

張謇

時局聽其延久而不解決恐日後雖欲解決而不能以頭緒日紛枝節日增將無可以下手之地也

今之武人靜久思動可隨意標示一主義假為藉口發難之資迨範圍逐漸擴大恐此主義將不利於自身則又取消此主義而別標一主義而其別標之主義或且為從前所反對而敵方所擁護之主義言法則護憲復法爭途言力則聯治統一異軌一時假借名義利用機會者流復各就其自身之所利分隸於各種旗幟之下藉武力之掩護謀自己之活動當局者既不敢揚東而抑西和事者又安從進甲而退乙則惟有聽其日相爭鬨日趨混亂而已此即今日時局紛擾之真相亦即今日時局之所以不易解決也

時局特訊

北京

▲許世英忽聲言辭職、政局恐又有變化、（本館八日電）

▲許世英今（八日）午出府、即入交民巷德國醫院、聲言辭職、有往勸留者、拒不見、聞昨晚八時許、王揖唐湯漪等均在府、勸段勿下野、適許攜電稿入、請簽名、王等力阻段勿簽、促許出、許意已不懌、今晨許入府、復遇王等、王面責許、何以不勸段留、而轉促其下野、許謂下野係段意、簽名乃應備之一種手續、與予何涉、言語互起衝突、許即憤憤出府、準備辭職、（本館八日電）

▲段執政將拍發下野通電、七日晚九時、許世英持電稿請執政署名、其時適值王揖唐章士釗龔心湛等在座、皆勸段拒絕簽字、汪秘書長於深更再請段署名、段謂許總理無此權、峻拒之、八日晨十一時、諸人齊集於段宅、湯漪謂、許總理不應強執政下野、許答、此事出於執政之意志、不過欲使手續完備而已、語竟、拂袖而去、（東方八日電）

▲許世英為段執政下野通電問題、在段宅與湯漪王揖唐等衝突、聲言決辭總理職、拂袖而去、目下在公使館區域之德國醫院內、閉門謝客、（東方八日電）

▲今日午後內閣開會、擬重擬段執政辭職通電、總理與內長忽起爭執、總理拂袖離會、致無結果而散、（路透六日電）

▲段下野電、截至庚（八日）晚八時、未見發出、外傳段已親簽待發、不確、（本館八日電）

▲段電延未拍發原因、聞為交政許閣問題、尚有窒礙、段左右均勸不發、結果待修正文字再發、（本館八日電）

▲段執政下野通電、至八日晚、尚未發出、其故因許世英與湯漪等意見不一致、（東方八日電）

▲段執政辭職通電、於臨發時收回修正、（路透八日電）

▲昨日午夜段執政通電各省、宣布擬於一月十五日辭職、以政權交與內閣、（路透八日電）

▲段下野電、魚（六日）晚由張伯英擬就、章士釗等略加潤色、段親筆加致治興化既違初心、忘己濟人、亟宜讓政、定珊（十五）晨發出後即離京、（本館八日電）

▲許閣昨已全體就職、惟于右任仍不在內、（本館八日電）

▲王于已允就任、許閣可成立、惟接收政權與否、尚未定、（本館七日電）

▲蘇孫魚（六日）電請段為國家計、忍辱勿退、（本館七日電）

▲奉張魯張李景林、已與吳佩孚合議、會攻國民軍、惟國民三軍、內部亦不甚穩、現正設法團結、（本館八日電）

▲奉張派軍事參議楊文治、海道赴魯、晤張宗昌、商議奉魯軍事聯合辦法、并將赴蘇鄂、與吳孫接洽收拾大局方針、（本館八日電）

▲楊增新電告、外蒙古某部落、宣言脫離民國、加入蘇俄、（本館八日電）

天津

▲京電、段刪（十五）下野議、又有變更、（本館八日電）

▲孫督對段主擁護、謂段去將更無辦法、二軍各將領亦多同意、現正電豫岳徵意見、如同意、將聯合發電擁護、（本館八日電）

▲饒漢祥已由奉張釋放到津、并攜有使命見黎、聞張亦主黎復任、（本館八日電）

▲國民軍內潮甚烈、魚（六日）李烈鈞秘密赴張、前往調解並將轉道覓馮決大計、（本館八日電）

▲一軍齮齕二三軍日甚、孫督態度頗消極、二軍將領多憤懣、現由三軍各要人竭力調解、（本館八日電）

奉天

▲張下野議、經吳張等環請已取消、惟決定將三省政權、分配各幹部、令吳張等共同負責、（本館八日電）

▲張學良主張、改總司令名稱、并設一類似總理一職、正副二員、負責處理軍政兩權、吉張黑吳同意後即實行、（本館八日電）

▲此間因張郭戰爭已了、特開善後會議、決定奉軍之新編制、取兵在精而不在多主義、廢從前之師團編制、改編為步兵十旅（每旅約三千人）騎砲工等各編成獨立旅、軍憲歸張氏直轄、不置旅長以上之名目、張學良亦辭直接指揮軍隊之任、此舉蓋欲藉以謀新舊兩派之融洽也、（東方八日電）

濟南

▲張李會議、准驅國民軍出直魯、張担任南路、李擔任北路、（本館八日電）

接時局特訊

▲有人請張李主恢復約法、張李答、先要講事實、然後可談約法、(本館八日電)

各地要電

北京

● 美國全權史陶恩氏、本日語東方通信社記者云、司法制度調查委員會開始期、大約定於十一日、委員等必須與在北京哈爾濱奉天天津上海南京漢口各地行實地調查之各地領事報告書相俟而得良好之結果、美國對於撤廢治外法權之態度、完全與日英相同、俟中國司法制度改良、認為撤廢治外法權可以無礙時、無論何時、皆可放棄、又所謂不平等條約之說、乃中國政治家之一種題目而已、余不信有不平等條約之存在、凡屬合理的條約、既經締結、自當遵守、中國目下之狀態、與所謂不平等條約無關係、至於關稅會議、當注意之事、即為決定稅率、華人過於希望高率者、係令中國國民受苦之結果、望各國(其中尤以日本為最)為必要之讓步、云云、(東方七日電)

香港

● 張貞電蔣介石、規劃軍事、布置就緒、準備即日進攻、(本館七日電)

● 賴世璜願投誠、蔣責令先肅清贛邊陳軍、表示誠意、(本館七日電)

● 吳鐵城自滬抵港、與孫科張靜江稍接洽、備即返省、(本館七日電)

● 國民黨代表大會、推定汪精衛邵力子等三人、為宣言起草委員、(本館七日電)

公電

● 杭州來電 各報館轉全國法團均鑒、五卅案如此結束、無異亡國、凡有血氣、萬難承認、最近日本出兵關東、干涉內政、即為外交失敗、得步進步之明證、敝省各公團已一致反對、並繼續厲行經濟絕交、務望努力進行、堅持到底、無任盼切、浙江省會公團聯合會庚、

● 常州代電 各報館轉全國同胞均鑒、日人強暴侵掠我土地、虐待我人民、所受苦痛、至今未定、言之痛心、近復乘我內亂、據我滿洲、縱我國各界屢次交涉、始云年內退出、今已一月六日、依然未動、其野心所在、非欲遂其宰割之心而何、日人之為我患者、貪心無厭、若不早為之謀、他日噬臍、其何可及、同人等除電請北京外交部向日使嚴重交涉、速令撤退日兵、及請各公使主持公理、維持公法外、為此通告、望我同胞羣起圖之、武進乙丑同志會叩、

● 定海代電 各報館轉全國父老鑒、日人陰狠、此次趁我張郭內戰之際、藉口固有權利、進兵滿洲、復施其狡猾手段、助張倒郭、損我主權、喪我國體、其所謂固有之特權、果以何種理由而取得、良以第二朝鮮視我中華、我國民若坐視其橫暴、後患何可設想、此間於今日開市民大會、羣情憤激、誓死奮鬥、尚望全國人士、共起力爭、臨電不勝迫切之至、定海市民大會叩、

國內要聞

合肥下野與許閣成立

▲段去許攝維持現狀 ▲不致陷無政府狀態

中正社北京通訊云、段執政之決計下野、殆已成為不可挽之局勢、自今日起、段已不見賓客、不問公事、且命左右準備交代、似此情形、則段還山自無問題也、惟與段連帶之許閣、以理而論、應同時下台、方為正軌、然按諸實際、許閣之產生、轉因合肥求去而告急、何者、㊀合肥通電各方、徵求繼任人物、如一致贊成許閣暫攝、則承繼不患無人、故段去許攝之議、遂隨之而燃也、㊁黃郛以攝閣自任、從事運動、究以護憲色彩太濃、無人附和、而二三軍之於黃郛、尤不認其為國民代表、此所以轟轟烈烈之黃閣、竟夭折於中途也、㊂國民第一軍對於中央力主維持、而二三諸軍、尤願促成許閣、肆其主旨在得一命令、承認馮之辭職、然欲使現閣立於國民軍下、則尤為其主要之點、今日許氏第一閣議、除王正廷于右任外、均無不列席、此非許氏八面招集之功、乃國民軍從中作合之結果也、㊃法統之說、雖喧傳一時、然從何產生、亦頗費研究、且外圍方面、對段與許閣同時下野、隱為無政府之先聲、故東交民巷一帶空氣頗屬危險、當局深知此病、乃促成許閣、使作過渡人物、將來擁黎與否、或許閣長久與否、皆所不計也、有此四因、則破碎不完之許閣、自當表現於目前、不過孫吳張三方面之結果、又另創一雛形、既有此印影、則托命國民系之政府、能否持之永久、恐亦無人敢知也、所可笑者、有某某閣員尚未就職、欲先得一合肥下野電、始行到任、此種半截式之割席、吾實聞所未聞、然竟有將此等顯言傳諸段者、段笑曰、『要吾走的出請國民也可、出請吾友也可、若出請我所任命之閣員、我實不敢承教、好在我是自動的求去、你們樂得少開口、還可以做一個八面玲瓏的天職、』此一席話、雖對半截閣員而發、然亦可見想過閣員癮者、其理想洵足超妙色、此外尚有一事、亦與許閣有關、蓋某公因組閣失敗、乃以散布空氣為報復之資、其事未售、不得已大宴羅漢、鼓吹倒閣、某羅漢知其內幕、哭曰、公非熱心組閣者乎、某公口吃良久不能答一詞、乃言曰、我、我、我、不…不是閣、閣、一座閣之耆大笑、此又許閣產生之一趣聞也、

擁黎派乘機活動

▲決定三項計畫

上海社天津特約通信云、近半月來擁黎聲浪幾於無聞、溯夫馮玉祥有下野之舉、政治局面又含新機、於是一般國會系及倡法統論之政客、遂乘時以起大肆活動、小孫派以頻年失意、奮鬥尤力、孫洪伊藉元旦宴客為名、特於晚間七時、在其津寓邀集各方政客、即席討論今後政局之主張、孫岳派之關棣三岳維峻派之馮兆熊、黎宋卿派之金允炎、吳景濂派之趙庸等、均有具體表示、直至夜深之時始散、頗聞個中計畫、可別為三、㊀派人分赴鄂奉、切實接洽、利用長江及關外之勢力、以促成恢復法統之實現、㊁藉金佛郎舊案、推翻現政府、㊂利用岳孫勢力、間接破壞新閣、又一消息、倘國民軍作梗、則決借長江及東北之勢力、先解決國民軍、然後進行法統之恢復云、

昨日本埠盛傳北京段執政決意下野、各方面均主張恢復法統、黎黃陂復任、并有唐少川攝閣之說、又聞黎氏對於復任態度尚無何等表示、惟其舊人、極為活動、李根源亦有來滬向各方作游說消息云、

十四年關稅收入之概計

▲五十里內常關增四十九萬兩 ▲總數較十三年增二十七萬兩

安格聯十四年關稅收入報告、民國十四年分海關稅收、按整數計算、共為關平銀六千九百八十六萬五千兩、比較十三年稅收計增二十七萬兩、十三年分稅收、按該年匯兌平均價格三先令七辨士十六分之十五核計、約合英金一千二百七十四萬一千磅、本年稅收、按匯兌平均價格三先令五辨士八分之七核計、約合英金一千二百十九萬磅、茲將各重要口岸十四年分稅收數目、及比較上年增減情形、列表如左、

濱江關 關平銀一百四十六萬一千兩、增二十二萬五千兩、

安東關 關平銀一百八十九萬四千兩、增五十一萬六千兩、

大連關 關平銀六百十六萬三千兩、增七十五萬一千兩、

山海關 關平銀一百二十九萬兩、增三十五萬九千兩、

津海關及秦皇島分關 關平銀八百九十五萬一千兩、增一百五十三萬六千兩、

膠海關 關平銀三百十三萬七千兩、減七萬五千兩、

江漢關 關平銀五百卅九萬三千兩、減二十萬三千兩、

蕪湖關 關平銀一百二十四萬五千兩、增四十八萬四千兩、

江海關 關平銀二千六百二萬三千兩、減一百五十二萬四千兩、

潮海關 關平銀一百四十七萬七千兩、減二十四萬七千兩、

粵海關 關平銀二百九十五萬五千兩、減七十八萬六千兩、

再總稅務司兼管之五十里內常關稅、民國十四年徵收數目、約為關平銀四百七十四萬六千兩、按匯兌平均價格三先令五辨士八分之七核計、約合英金八十二萬八千磅、比較十三年分、計增收關平銀四十九萬四千七百兩、

又用關稅作為擔保之債賠各款、及善後借款等項債務、所有民國十四年分應付之本息、現已完全付給、或備付、其由總稅務司經管之內國公債、亦將民國十四年分應付之本息完全償付、惟須知整理案內各項公債之還本日期、按照原定期限、實已延欠一年矣、

天津附近戰後之調查

▲北倉久攻不下原因 ▲李軍自謂雖敗猶榮

此番津埠附近一帶、歷戰兼旬、當地人民橫遭兵禍、流離喪亡、損失極鉅、而情狀至慘、戰事告終、津地諸公團體暨一部分學校之教職員學生、都有組織戰後調查振濟團隊、分向當時戰地中各鎮集村落查勘被兵狀況、以便設籌善後救濟者、記者昨與來京之往北倉黃溼墟漢子溝等處災者晤談、據述頗為詳盡、擇要記錄如次、北倉地勢、係一帶高崗、前後均是平原、踞崗上從事戰守、極為便適、故李景林軍即就崗上一帶掘成綿亘四五十里之戰壕、派兵日夜堅守、壕作城垛形、深四五尺、於人體相等、闊狹相同、隔丈餘即向前凸出寬六七尺、可容兵卒二三人、在內直立舉槍射擊、狹處亦寬三四尺、以便二人通過往來、壕面架鋼軌橫木、平舖木板泥沙、以資遮蓋、在壕之狹處、又向後挖掘地洞、守壕兵卒、即可安然輪流、食宿其中、晝夜不離、防護亦無間隙、壕後復有交通壕、供由後方輸送子彈糧食之用、壕前四面、即一片平原、無所隱蔽、故國民之向前進攻者所有動作、壕內李軍一望便知、即放槍砲猛射、便大受損失、不得不依然退去、據云十餘日內、國民軍衝攻不下數十次、竟不能得手、最後下令總攻擊、用三四批鋒隊、前仆後繼、受絕大之傷亡損失、守壕李軍彈不及發、便由最末一批衝鋒者進至壕邊、互相肉搏、軍官且以手槍對壕內施放、如噴灑水狀而射擊、竟至屍體填滿壕溝、始獲越壕而過、佔領北倉、狀極劇慘、為國內自有戰爭以來所未有、當北倉攻下時、李景林猶在河北督署中、主持一切、聞北倉失守、仍派隊援應反攻、及得報國民軍已進新車站、其時李軍亦實已人盡彈罄、李方挾三四隨從、登汽車向日本租界而去、臨行向部下殘餘之下級軍官等演說、謂雄師十萬於今俱喪、以寡敵衆、猶支持半月力盡乃巳、誠雖敗猶榮、然本人之身家、尚能保全生活、亦可無虞、回顧爾等未死者、今後當何以度日、實所傷心等語、言已大哭、並各給一二十元川資令他投云、至戰事中李部兵士、至為橫暴、飽掠附近村落之衣被食物、即在戰壕中享用、金錢細軟、更不必言、甚至擄掠鄉間婦女、挾壕內姦宿、其慘酷殆不忍言、國民軍方面、則第一軍在防地線以內、兵士皆張帳露宿、從未佔據民居、亦不妄取民間一物、徵發車馬人夫、亦概給相當工資云、

靳雲鶚大為豫岳之患

▲岳維峻太阿倒持 ▲李紀才手無斧柯

國聞社開封通信云、靳雲鶚此次赴魯、名義上助豫攻魯、實則含有政治作用、其不能與國民軍合作、早為人所料到、靳氏初之曹州、即召集陳文釗之軍隊、極力聯合、又復持吳子玉之招牌、以圖其個人勢力之恢復、無如李紀才攻魯之始、已儼然以魯督自居、雖然連戰皆北、然以國民軍勢力之雄厚、個人與岳維峻之交情、決無他慮、故其退駐泰安、尤雄心勃勃、目空一切、王為蔚陳文釗田玉潔不肯為李賣力、打倒李者、皆李驕氣太甚之故、日前靳到曹州、即邀李商權辦法、而李竟屢不應命、卒令靳雲鶚之面子、太覺不住、當時靳即令陳文釗截李軍之械、陳文釗駐鄭多年、與岳尚善、去年國民軍改編、陳又為國民軍之師長、如遽靳命而行、未免有火併之叢、如違靳命、則靳為昔日之長官、陳處此兩難、不得已匆匆到徐、遂電豫陝聯軍、宣言該師已歸靳總司令接統、謂該師本靳之舊部、現在軍事緊急、應歸舊主、文釗亦可暫為養病以息仔肩云云、觀陳氏之電、即可知陳文釗之不肯歸附于岳李也、

剗下軍隊之歸附靳氏、計有陳文釗田玉潔王為蔚之三師、又有李鴻翥之混成旅、郭振才之一團自從靳氏布置妥洽、即將李紀才之軍隊、全行繳械、當時服從者、十居其九、僅有一部份不願歸靳、請求退伍、(皆陝軍之舊部)然槍械則完全為靳所有、目下靳氏又招撫山東潰散之軍隊、極力擴充兵力、以期自立一幟、軍械之不足、則由漢口接濟、自陳氏回鄭、李紀才之軍隊、完全為靳氏所得後、岳督頗為不懌、岳氏初意尚擬與靳氏合作、今見靳氏如此情形、不但靳氏之行為甚為可慮、而日後心腹大患、必從此而起、昨得馮玉祥氏、派田雄飛(字得之北京電話局長、為馮氏的系)到汴、尤覺岳氏犧牲山東、不可再虛耗兵力、從速訓練軍隊、以為日後重大之用、惟時時個人、李紀才部之軍繳械、是無異二軍之受辱、衆以鄂軍虎視信陽、進而假使靳氏勢力養成、則豫省直當鄂魯晉三面之包圍、必受其困、是以岳督會議多次決計由國民二三兩軍全力攻魯、無論犧牲多少、亦所不惜、劉聞李虎臣已調其精銳集中曹州、着着前進、會同鄭寶珊弓富魁徐永昌由德州一齊奮濟、據督署重要人員所述、言直隸可以助軍費三百萬元、一個月內、可以完全解決、至靳氏所組之軍隊、此次攻魯、決不請其一兵一卒相助云、

李紀才剗在距野縣暫駐、現在隨李者、約有一營之衆、而槍枝不滿五百、其情可憫、但岳因靳氏之舉動如此、是以電促政府從速宣布李紀才之查辦魯事、前日政府忽然下令者、亦岳電相促、不得已而發表、岳督又電令李紀才速招獨部、並招撫山東之綠林、並限十日成師云、

撲朔迷離之漢江消息

▲時而詆之曰賊 ▲時而尊之曰帥

國聞社漢口通信云、一星期來、此間所謂重要消息、極盡撲朔迷離之致、如吳佩孚世日通電、主張討賊軍事亟應收束、法律問題、須俟公決、固明明以對奉終了為詞、距盛京張雨帥既名列該通電第三、而討賊聯軍總司令部正式宣傳、亦竟謂吳發出世電後、奉張已有覆電來漢云云、然則吳之世電、果曾致張、張果電漢覆吳耶、殊令人索解不得、不過張吳聯合說、似有幾分可靠、陽歷年底、傳張曾電吳謂特派張景惠前來、通商要公、希賜枝治云云、聞張已離奉、由大連轉海道來漢、不久即可到來、衆料張到漢後、北方軍事、恐不免有一番新變化、至前此鄂方商允接濟馮玉祥子彈二百萬發、聞因漢廠製造不及、一時尚不能撥付、鄂方討賊第一軍寇英傑部賀國光之第一旅、原駐謁家磯造紙廠、劉巳奉令準即向武勝關開拔、京漢路局、巳為備蓬車敞車九十輛、至賀旅開拔後、是否出關、抑僅填防、尚無確根、至馮願由吳誠意合作、終始不渝說、亦於年底由討賊聯軍總司令部負責宣傳、然則聯孫不得之吳氏、果將馮張並聯歟、甚不可解、況孫馮黨之團結、已非一日、似無張吳活動之餘地、然齊之口頭固極崇吳、觀其二日復吳一電可知也、電云、漢口吳大帥鈞鑒、世電奉悉、貴意軍事取收束、法律須公決、根本至計欽佩無如、近頃軍事雖有眉目、時局尚屬混沌、所有軍國大事、經綸萬端、仍希我帥毅力主持、提攜進行、庶幾固邦家於磐石、納人民於軌物、大局前途、實利賴之、謹復、齊燮元耀珊卯冬印、(一月四日)

鄂省鹽斤加價之黑幕

▲鄂民組織團體 ▲務達撤銷目的

遠東社漢口通信云、鄂省鹽斤加價、各界反對甚力、茲有湖北公民鍾逸吾發出通電一通、將其中之黑幕、完全宣布、其電文如下、(銜略)夥串竊驅、法律不許、事關國帑、度支當慎、此次鹽斤加價、若讀督帥布告、具見苦心、毀譽論之激昂、要終列於正用、所謂忍痛一時、或可止患將來、不意命令公布、萬姓方苦担負、當局集怨滿人、竟獲財機、謹為鈞座及我父老約畧陳之、查鹽斤加價、本定十日實行、局長受命、乃在八日之夜、曹元森渡江回局、邀召親信密商擬蒐大批鹽斤、實嘗巨利、惟欲不出實本、自不能不憑漢淮鹽公所、共圖竊盜、於是即濁變方密定計共發鹽二十票、在他人固隔閡於黑幕、而鹽商竟亦受其朦蔽、該等不費一文、此一十二萬七千六百二十元之民脂民膏、遂宣告入兩方之腰囊矣、洎九日晨淮鹽公所同人尚用現金購去二千七百餘引、(近日各方反對即為此事)經過如此不幸、已發生如下之二事、㊀九日晨淮鹽公所購去之二千餘引、局長不與焉、事為曹所聞、遂令知秤秤碼凡九日之票、不經局長簽字、不得付鹽、雙方糾正趨於談判、尚未解決、曹則堅欲平分、公所則祇肯每引報効二元、此外雙方蒐賺之一萬四千一百八十引、索加八元、水販祇出六元、故主今猶未賣去一引、惟兩個雙方、尚在磋商中也、㊁鹽船到鄂局中、掛號挨號、售鹽課本分收、此鄂岸之素例也、昨午灌商某方費一千六百四十號之鹽、而收入之付鹽憑單、均為一千六百七十號之票、縣殊如此、密謀遂洩、羣商以二十票之貲本為金四十餘萬、今竟為該輩如此盜挪、巧奪國帑、罪固不容於死、奈血本攸關、勢難任其犧牲、昨晚八句鐘、羣集公所責難、彼輩逃走一空、深夜羣金四出說項、惟全體仍定今日在公所開全體緊急大會、共籌應付、結果如何、殊不可知、逸吾亦側身此中、固非以未染指而欲揭破也、特以吾鄂災害頻仍、哀鴻遍野、振施未加又苦担負、而此等坐擁數十百萬金之富翁、公然者取豪奪、此而可忍、孰不可欺、因此未忍緘默、用敢縷布經過、以此言為可信也、請即按名捕治、罪定攸當、不然亦應令其照數補稅、以副當局加價之意、如以此言為荒謬也、何妨派人密先調查、是非真假、何待辯辯、務請為鄉為民、早施補救、法綱具在、毋令免脫、則稅收幸甚、鄂民幸甚、迫切陳詞、不勝待命、公民鍾逸吾謹叩、(續)騎黑幕中人姓氏附列於後、權運局曹元森及其科長等、淮鹽公所萬在龕徐少卿姚少三業海秋魏仲芳周存吾胡燦亭等一十九人、另訊鹽斤加價之反對聲浪、在今日已成衆矢之的、雖政府迫令實施、然吾民為防衛生計上危險起見、而反對之決心毅力、固未嘗少懈也、茲有鄂紳彭紹夔何鏡澄余國華葉光祖姚嘉穀諸人、以此次鹽斤加價、名曰救濟目前、實則貽累萬世、萬一不急起直追、吾民將必無有噍類、爰特發起組織湖北全省公民請願撤銷鹽斤加價勵會、本全民公共之精神、作極有秩序之大規模運動、現在本省各界人士、自由加入者、計有百餘人之多、昨已假黃鶴樓湖北教職員聯合會開第一次籌備會、當推定黃嗣艾何鏡澄起草、該會簡章及宣言、并推定籌備員喻農翹等二十人、定於十五年一月十日在抱冰堂開湖北全省公民全體大會、共策進行、務達到完全撤銷目的、以甦民命云、(一月三日)

漢口警戒區域調查

▲至今尚未解嚴

遠東社漢口通信云、漢口軍警兩界、自時局不靖以來、即分區警戒、及今尚未解嚴、茲將分担警戒區域調查如下、巡緝第二營(全營)自劉家廟至橋口鐵路一帶(駐劉家廟下營房)營長杜錫琦(電話八六一)巡緝第五營(全營)自劉家廟至下滑坡何家花園一帶(駐劉家廟下營房)營長袁希聖(電話二七五五)二師六團二營第六連(全連)自下滑坡何家花園至洋商跑馬路之間(駐三元里)連長劉俊武裝警察第三隊(全隊)自洋商跑馬路至華清街之間(駐華清街華清里)隊長孫慶海(電話三五五五)二師六團二營營部(第七連)自華清街至球場大智門馬路之間(駐華清街公孟會)(營長萬鵬)二師六團二營第五八連(兩連)自大智門馬路至循禮門車站中國銀行之間(駐劉歆生棹坊)連長饒洪勝朱金標二師工兵營營部(全營)循禮門馬路至濟生堂西新馬路涵洞自七署馬路以北一帶(駐老圃)營長譚維善(電話一六一八)武裝警察第二隊(全隊)第一特別區境內及毗連各租界要道(駐第一特別區內)隊長黃宗貴(電話二九九六)武裝警察第四隊(全隊)自興業銀行馬路七署馬路至六渡橋棉花街後花樓街之間(駐水塔後通業里)隊長毛希文(電話三六〇二)武裝警察第一隊(全隊)自太平街後花樓正街至大蔡家巷招商局之間(駐警察廳內)隊長潘自江(電話三五一二)二師六團三營營部(第十連十一連)自招商局大蔡家巷白布街至大董家巷米市公所之間(駐長沙會館內)營長何敘紳(電話一四六九)

孫科突然返粵之索隱

▲反共產黨完全失敗 ▲孫氏何以自解於人

遠東通訊社云、此次國民黨右派之召集西山會議、一般人士皆知其內幕主動人即為孫科、日前馬超俊等往接收法界環龍路四十四號黨部及驅逐共產分子職員、亦為孫所派遣、即新成立之上海中央執行委員會七部長如劉廬隱馬昭俊劉蔭明黃季陸郎醒石周佛海桂崇基等亦均由孫下令委任、故稍知民黨內幕者、無不深知近日民黨左右派之內鬨、即為孫科與汪精衛之爭矣、詎孫於雙方爭執最劇烈之時、忽於本月五日偕吳鐵城秘返粵、宣言黨與共產派一致合作、聞者莫不咄咄稱異、茲據民

致富術

致富之術不一、而以保存身體之康健為第一要素、蓋無健全之體格、則雖有莫大之機會、亦祇可瞪目坐視、諺云、精神一到、何事不成、惟有此精力、始可應付環境、終於成功、百齡機培養根元、增添精力、欲求在社會上成大事立大業者、不可一日不服此片、

● 百齡機 小瓶一元 每打十元 大瓶二元 每打廿元

上海九福公司發行

分發行所 上海 中法藥房 中西藥房

上海分售處 ▲先施公司 ▲永安公司 ▲世界貿易公司 ▲香亞公司

全國各處大藥房及各大商店均有出售

會某委員所談、孫此次返粵、實由環境困迫所致、而其所以致此困迫之原因、蓋有三事、(一)此次西山會議及接收環龍路黨部經費、皆由孫負責担任、然事前與許某鄒某曾有分担經費之約束、厥中以鄒所允由金佛郎項下支撥十萬元一款爲最鉅、詎西山會議前後許祇交付三千元、鄒則分文不與、孫以負担太重、獨力難支、適吳鐵城由粵來、極力爲汪蔣遊說、謂彼亦決心反共、徒以羽毛未豐滿、今尚非其時、不若暫赴粵與汪蔣合作、俟有機緣然後大舉之爲愈、孫深然之、遂使吳致電汪蔣、謂赶於第二次代表大會開會期內抵粵、請轉致各代表千祈勿誤會云云、(二)紫金山中山墳陵工事尚缺款數十萬元、汪精衛恐此項經費爲孫科擺用、不肯匯滬、經孫友宋慶齡多次電催、均無覆電、孫乃力托張靜江赴粵交涉、張抵粵即轉達汪意、謂非孫回粵不便匯款、且保證必無危險、並允由粵政府給還孫所支付西山會議各項墊款、但以取消西山會議、通電及宣言爲條件、孫爲乃父墳陵工費起見、尤不得不幡然變計、(三)民黨除左右兩派外、尚有謝自由鄒家彥馬素一派、攻擊左右兩派爲捐滿失效、而主張各派大聯合以改造新黨之說、新黨員附和之者大不乏人、會由謝自由發出庚電、痛言利害、西山會議、爲之受一絕大打擊、是亦令孫陷於困境之原因、惟孫於出發前、除與鐵城一人與聞外、對餘人皆守秘密、蓋環龍路黨部及西山會議各委員、因孫此去而有論於上不在天下不在田之苦況、華僑代表譚特陳耀垣等、奉孫命通電美洲南洋各黨部宣布汪蔣及共產派罪狀、不過十日、而孫忽呈反覆、不知將來對海外如何措辭、尤爲難堪、此外附從西山會議之各地黨部均嘎反對赤化之功敗垂成、咸爲憤慨不置云、

香港市場難復舊觀

▲外報記者之談話

▲三千萬借欵無濟

國民社香港通訊云、港政府近爲謀彌補省港罷工期內之鉅大之損失、並維持香港市場原有狀況起見、擬借欵三千萬與香港商人、以資救濟、惟其來源仍屬英倫之紙幣、故即或此項借欵成爲事實、實際上對於香港市場之維持、仍屬無補、昨日記者特往訪在港某外報記者詹密士氏、叩以對於此項借欵之意見、詹君爲述渠來英國經濟現狀之殆危、並告貴浦如能正式關閉商埠、則香港市場之命運、可立而待其滅亡、茲爲述其談話如次、香港政府之三千萬元騙業借欵、於救治現在之危急局面、實無毫釐之影響、香港報紙對於此借欵時作長篇之討論、於借欵之效力及其應有之担保等、幷作懷疑之論調、此借欵來自英倫、則其爲紙幣也可知、香港早已成爲紙幣世界、今又加增芳許之新紙幣、而此紙幣之有可靠担保與否、又不得而知、香港商人對於銀幣之希望至切、此等新發行之紙幣之將爲商人所拒絕也、亦至易見、殖民地銀行已無銀幣爲其找換之擔保、而濫發多量之新紙幣、其能滿足需要銀幣之中國商人之要求乎、此三千萬元新紙幣之擔保不在香港、而在倫敦、且其担保又非實質之銀幣、而仍爲淨紙、爲消除商民之疑慮起見、香港每日新聞時引用英國外交部長張伯倫之空言、而此等報章對於此三千萬元新紙幣之淨紙擔保、已發生疑慮、則香港商人其能確信此等新紙幣之可靠乎、自此借欵發行之後、港紙之找換率忽低、蓋此借欵係來自英倫、其本位又爲金、鎊而其發行之担保、又非香港商民之所能知、宜乎港商之發生疑慮也、我儕應知香港自罷工後每日所受之損失、則此借欵之功效、實等於石沉大海、毋容多贅、自罷工後、香港每日之損失爲二百五十萬元、其每月之損失爲七千五百萬元、以此三千萬之借欵、較諸其數目、極鉅大之損失、實如大海之一石、嗚呼、關於此三千萬之大借欵、英下議院曾於十二月十四日開會討論、大演說家高亞曾發一自慰之演說、謂此借欵能於危殆時救起香港、然其言辭中之危難實未有已也、由此種種可以證明香港殖民地銀行之不固、及香港自身之搖動、然英國對於香港亦不能有多大之救給、因彼自身之經濟及財政之狀況、亦在危難之中也、

▲英倫工業之衰落　英倫工業之下降、可於其根本之國家經濟組織中尋得、英國之煤礦較諸戰前已減低百分之十四、較諸去年亦已減低百分之六、金屬工業之下跌、更過諸煤礦、如本年九月內、冶金工業、較諸戰前已跌低百分之三十八、較諸去年亦跌低百分之二十八、英國本年八月紡織之出產、僅爲四五三•〇〇〇噸、而去年八年之出產額、則爲五九八•〇〇〇噸、其全體工業下降之數、亦幾達百分之十、鐵路之收入、亦比去年大減、各種工業均已下降、則其失業人數自增、去年十二月英國失業之工人、計爲其全體工人總數之百分之十一而本年八月、則已達至百分之十三矣、

▲英倫對外商業之衰落　英國之興旺、全賴其對外之商業、然現在則雖對外商業、亦已大降特降矣、一九二三年英國之出口貨、較諸戰前、已減低百分之二十六值已減、則進口之貨物必增、因而英倫商業之週轉不靈、如本年八個月內進口貨物之價爲八六七百萬磅、而其出口貨僅爲五一八百萬磅、出口貨之價值較諸入口貨計不敷三四六百萬元、即出口價值較諸入口價值其不敷之數爲五分之四十、本年十一月英倫之出口貨較諸入口貨其不敷之數爲尤鉅、十一月出口貨之價值爲六〇•九七七•〇〇〇磅、而其入口貨之價值、則爲一二四•六九三•〇〇〇磅、入口貨之價值較諸出口貨物約多一倍、

▲英倫銀行借欵　英倫對外貿易已日益降低、金資亦日益缺少、爲禁止金錢之出口以維持其殘喘起見、英國因禁止外國及其殖民地在國內發行公債、自英國對外貿易失敗後、其金磅之價值日益降低、爲恢復金磅之找換率起見、非向外國大借欵不可、英倫銀行現已向美國銀行借欵三〇〇百萬金元、英倫銀行本不願向美國再舉行此次借欵、因美人有放於該銀行之資本已達八〇百萬、更舉行此次借欵之後、英國金磅之權衡將握諸美人手中矣、而香港之商人及銀行仍不知英倫之情狀、日望其首都有以救治之、此等希望實等於望梅止渴也、

▲開闢黃埔商埠之計劃　最令香港失意者、則現在商輪之直泊黃埔而起運貨物者、已日益增多、已抵黃埔起運貨物之大商輪、計在四十隻以外、使廣東人民明瞭離去香港亦能與外國貿易、中國商人已知香港每年商業之週轉之一三五八百萬金磅、及其種種利益、均取諸中國之商業、若廣東能濬深珠江、使大船得直達黃埔、及在黃埔建立貨倉及碼頭等、使之成爲一商港、則香港每年數十萬萬之商業週轉之利益、可歸諸廣東、而廣東能由香港手中取回其應有之利益矣、

國外特約電

庚欵英委員來華

▲路透社七日倫敦電　外部稱、庚子賠欵顧問會英人委員白克斯頓伯爵、韋林敦子爵、愛狄士爵、克拉克爵士、尼丹爵士、蘇塞爾教授、華特洛氏、與安德森女士、已舉行非正式會議、討論行使其職務之最善方法、而對於中國之變化的事態、尤特殊注意、卒決定將顧問會華人委員名額、增至三人、並派英委員三人、與此三華人委員集議於中國、就地考慮此全部問題、徵集關於有關係各方面之意見、並向全體顧問會報告其結果、英委員韋林敦子爵、蘇塞士教授、與安德森女士三人、即將起程赴中國、大約中英委員、可於三月初着手辦事、

捷華談判困難

▲路透社七日捷克京城電　捷克與暹羅間之商約、現將締成、將來在巴黎簽字、對華談判現遇困難、因歐洲有數政府、不欲承認北京政府之資格也、

法報載匈牙利陰謀

▲路透社八日巴黎電　法國各報載駭人聽聞之消息、各報皆信匈牙利之陰謀、志在對待法國及小協約國、前德太子、前巴伐里亞太子、匈大公亞爾白里、均與聞此謀、晨報謂匈牙利攝政之副官、罪案甚重、又謂調查後、將証明攝政與大公阿爾白里、均預知此造犯公律之罪惡、彼二人之政治陰謀、已不復可疑云、

匈京僞鈔票案

▲路透社八日匈京電　首相昨秘密討論僞鈔票案後、今日入謁攝政、報告詳情、攝政對於辦理該案之狀態、表示滿意、並希望早日解決、大公亞爾白里已辭匈國會議長職、因此案使匈國利益及名譽大受損傷之故、

▲路透社七日匈京電　僞造法國鈔票案之有關係人、又被拘獲三人、一名哲爾夫、乃製圖院之技術專家、一名施塞濟、乃匈牙利國會之議員、一名佛台、據哲爾夫稱、僞鈔票之紙、係製圖院某僱員所供給、計印一千佛郎鈔票共二萬五千張、但其中有印壞者若干張、僞鈔票乃格拉賓親王所取去云、製圖院某僱員被拘後、自認供給紙張、

希臘償還美債

▲路透社八日華盛頓電　財政部接到關於希臘償還美債之說帖、內稱戰時美國允以五千萬元借與希臘、但實在墊付之數、僅一千五百萬元、希臘應早得此全部債額、既未全數借出、致現有若干要求、此等要求必須議妥、然後始可締結償債合同云、

盧森堡地震

▲路透社七日盧森堡電　一月五日夜間、此地發生劇烈地震、歷數秒鐘之久、

台灣大雪

▲路透社八日東京電　台灣消息、台州區降雪二尺許、爲二十年來所未有、日本北部亦有大雪、火車因以延緩、且遇小事端、

荷國水災近狀

▲路透社七日阿姆斯特丹電　萊因河、華爾河、末斯河、水勢皆退、惟伊塞爾河則達新高度、從房頂堤上等處救出之災人、數已盈萬、而待救者尚屬不少、災民多已喪失其所有、荷女皇今日赴伊德軍營、慰問避居營中之難民、其中婦孺居多、荷太后捐二百鎊助振、巴答維亞已籌來振款二千鎊、

柏林股票漲價

▲路透社七日柏林電　証券交易所各種股票市價大漲、以鑛業股票爲尤甚、美銀行注意、於德人公司股票、並有德美銀行數家、已在紐約組織銀公司、以期德國股票低落時投資於德人公司也、

美銀行界消息

▲路透社七日紐約電　丹麥國家銀行、已與紐約銀行家、信託公司、商定今年支借四千萬元、以作鞏固匯率之欵、

▲路透社七日紐約電　紐約儲備銀行已提高利率至四厘、

橡皮繼續價漲

▲路透社七日倫敦電　橡皮價格繼續漲起、故英國橡皮自行車及馬達自行車製造廠與商衆公會已宣佈自一月十五起、馬達自行車加價十先令、二人自行車加五先令、以抵補橡皮車輪價格之高漲、査橡皮車輪一月四日又漲價百分之七•五、計自五月中旬以來、共已漲價百分之四二•五、

▲路透社八日華盛頓電　衆院橡皮委員會今日復集議時、美國橡皮業聯合會之總理稱、美國史狄芬森之橡皮限制之計畫、在根本上並不妥善、致使橡皮價格大爲高昂、巴西墨西哥菲列濱雖可接濟、但不足抵銷英領土對於橡樹之限制云、衆議員白拉克不以商部總長之活動爲然、謂徒爲橡皮業作宣傳、國內橡皮業正擬高抬物價、攫取公共之金錢、而卸其罪於東印度橡皮種植人、生橡皮之價格、與橡皮輪胎價格之增長、並無關係、美國委員會祗知罵英人爲賊、而置國內橡皮業領袖之盜竊行爲於不顧云、

贛垣籌辦災賑之黑幕

▲以慈善事爲利祿途

▲其人可謂全無心肝

本館南昌特約通訊云、贛省去年旱災綦重、貧民待哺嗷嗷、爲請賑之呼籲者、早已書不勝書、贛省官紳各界要人、居恒錦衣玉食、對茲哀哀無告之老百姓、既未聞有切實之拯救辦法、而一般萬惡之貪官劣紳、尚復利用此時機、以辦賑爲名、施行種種歛錢方法、黑幕重重、殊足令人髮指、茲述其犖犖大者數端、(一)贛垣每屆冬令、例由南新兩縣、開辦粥廠、美其名曰冬賑、爲時僅四十五日、自夏歷十二月初一開廠、次年正月十五日截止、雖不知創自何人、起自何年、要亦善政之一端、惟行之已久、百弊叢生、查此項賑欵、南昌縣軍支洋二萬五千元、新建縣軍支洋二萬元、承辦者之中飽、實居多數、及至貧民所得、其數已極瑣末、而主其事者之所得、如坐辦一席(冬賑主任)、其所收入、八口之家可供全年生活、其弄錢方法、擢得坐辦後、舉凡廠中所用職員丁役、均須金錢賄買、如灶丁頭運動費、需洋百餘元、瓢夫頭運動費、需洋七八十元、柵丁運動費、每名需銅元六十枚、南昌百五六十名、新建百一二十名、此其小焉者、其餘尚有大宗收入、如買米時之舞弊、事先與米商訂定暗盤、價格仍依時值、九折交米、所餘一成、俟散廠後、向米商準折兌銀、散粥時之舞弊、每粥一桶、原額用米五斗柴四十斤、煮時以八二量交灶丁、灶丁又復從而偸竊之、及至煮熟後、每桶僅有米三斗上下、而定例每桶二百瓢、每貧民一名、給粥一瓢、瓢夫又與貧民上下其手、眞正貧民所得、曾不及一合米、每日接粥人數、南昌一萬二三千名、新建一萬上下、結總時各加半數列報、統計四十五日、南昌以一萬二千名計算、南昌每日需粥六十二三桶、新建五十桶上下、南昌每日浮報二十餘桶、以四十五日計算、南昌共浮報一千四五百餘桶、新建共浮報二千五六百桶、平均以四千桶計算、兩縣共浮報米二千五百石、至貧民所需實惠、合兩縣平均每日一百一十桶計算、僅得二千四百七十餘石、此外則於臘月二十五日、總放米一次、向例每貧民一名、給米一斗八升、專予殘疾不能接粥者、曾汪浩爲南昌縣知事時改爲每名六升、而所散給之數、南縣亦不過八九百名、散出之數、至多不及六十石、而其總數報銷、則至少亦必超過三千石、除孝敬道尹十餘石、分給劣紳等數十石外、南昌報館訪員、兩縣十四人、每人一石八斗、共二十六石二斗、廠內委員兩縣共十二人、每人三石、司事共六十人、每人三斗六升至一石二斗不等平均七斗計算、共計四十二石、其他雜役人等、兩縣約二百餘名、每名六升至一斗八升、平均均以每名一斗二升計算、至多不及三石、綜上殘疾貧民、與官紳以下所得、不過三百石、而此三百石內、百分之、六十八的好處(八二量器量出)、又在五十四石、兩縣坐辦、除煮粥所剋減之米二千餘石外、此項收入、又達二千七百餘石、兩共五千餘石、以十二年贛省米價計算(此記者於十二年實地調查所得)、共合洋二萬一千餘元、皆入兩坐辦之私囊、此歷年以來、冬賑之黑幕也、(二)江西全省賑務處、因處長不得其人、致令成立以來、將及半載、對於賑務、並無如何進行辦法、查該處長本一前清老翰林、實爲江西之老古董、對於賑務並無如何經驗、故除自定本人月薪三百元外、(該處每月開支額定五百元、其餘各員司及一切雜用僅二百元支配、開辦後、附設賑務委員會、會員因無定額、遂多至百二十餘人、其中官僚政客流氓地痞應有盡有、目前均不支薪、美其名爲盡義務、實則無日不以瓜分振欵爲能事、若於本處無欵可分、於是百計搜索、舉凡日災急振會所餘之二萬餘元、商會米捐項下三萬餘元、以及江西水災籌賑會等所儲存振欵、約共十餘萬元、均由委員會議決提歸該處、於是該處、乃思得一瓜分該欵之方法、由該處附設一公糶局、派員分赴撫運各局、購辦米谷、運回省會、在城廂內外分五區發賣、是否彷照平糶辦法、姑不置論、而本省災區、共在五十餘縣之多、固不止省會一隅已也、聞該處對於外屬災區、則僅散給寒不可衣、飢不可食之洋蚨、且爲數甚少、即以九江五縣而論、受災爲最鉅者、而每縣所得僅一百元、其他可知、此賑務處之黑幕也、(三)義務演戲籌振、類設戲票五萬張、分甲乙兩種、各二萬五千張、甲種每張二元、乙種每張一元、共計七萬五千元、與其涓滴歸公、誠令人有所難能、果能以米數濟災、未始不可救數千災黎之眉急、但查義務處章程內有除開支外悉數濟災黎之條文、惟查該義務戲、自開演以來、觀劇者、每日三四百人、所收不過五六百元、而該舞台每日租金二百元又藝員工資、總副經理後台開支、以及種種雜用、每日不下三四百元、每日收入、恒不敷所出、故開者謂此係藉災爲名、徒賑彼少數之無業流氓耳、綜上數端、記者殊不勝其感想、吾民慘遭刀兵水火之災、其不幸亦已甚矣、又從而供人之利用、豈所謂福無雙降、禍不單行者乎、記者非好揭開他人黑幕、誠欲希彼等、早將良心擺正、庶免子若孫、不爲將來之災黎也、(一月五日)

牯嶺華界之大火災

▲從來未有浩刦

▲燒燬三百餘家

潯訊、本月三日晨二時、牯嶺華界地方、陡然大火、其起火原因、尚未探悉、但聞距租界不遠之華界、自復春辦館起、燒至西街頭菜市止、又下街胡和濟起、燒至新路、籐興公司止、因是夜北風大作、燒出火頭十餘處、自二時至九時、共燒燬商店住屋三百餘家、幸未傷人、牯嶺向無水龍之設備、此次發火、實破題兒第一遭、竟燒去店屋如許之多、損失不堪言狀、誠爲浩刦、三日十時、余春和店主余春泉、向商會正會長謝永年報告、謂牯嶺華界、全部被焚、未燒之地、雪深尺許、被災男婦大小、哭聲震天、至工人部分不下三千餘人、盡無居處、饑餓不堪、請總商會設法賑撫、謝會長當即命人購買食米二十担、灰麵十担、電知汽車公司、運至蓮花洞、轉知該處警察分所、派工人運上牯嶺、藉維現狀、斯眞雪裏送炭之舉也、詳情如何、容再續誌、

又據牯嶺寄廬訊云、牯嶺昨(冬日)晚二時一刻許、忽聞警笛狂鳴、訪者由夢中驚起、即見火光燭天、探詢係新路街萬豐樓後面饒家飯店起火、一時警察援救不及、風乘火勢、火借風威、正街(稍被災)、延燒至警署郵局止、西街南菜市隔壁楊宅止、下街後街及新路街、均付之一炬、誠開山以來未有之浩刦也云云、

浙省法會議督促實行

▲咨請省長照案施行

國民社杭州快訊云、浙江省自治法會議、近以本省自治法業已全部制定、附屬各法、亦已次第告竣、爰於昨日附同自治法遞函咨請省長照案施行、以慰人民之望、茲錄其原咨如下、爲咨行事、案查浙江省自治法會議、前經貴省長、依照省議會議決、組織會議成立以來、中經浙省多故、進行稍滯、至十四年七月初旬本會議將根本法三讀通過後、法定期間業已屆滿、施行附屬各項法案、未及議決、而各地方法團、暨一般人民、咸以茲事重要、未許忽略、文電分馳、催促續議、本會議既功虧一簣之虞、貴省長亦覺有延期之必要、當於七月二日、由貴省長咨由省議會、將浙江省自治法會議組織法第九條、重行修正、再延會期二月、轉令本會議遵即於是年十月下旬召集開會、十一月四日大會成立、將施行附屬諸法、分別起草、悉心審査、討論至今多已告成、除省自治法及施行法外、附屬法共十五件、此皆完全議決者也、費時九月之功、大法於焉確立、幸不負人民付託之重、而尤副貴省長期成之望、除宣布並諮請先行佈登公報外、合錄浙江省自治法、及浙江省自治法施行法、全案咨請查照施行、幷依施行法第十二條之規定、先將已製定之附屬法十五件、備文咨請貴省長、依法分別公布執行、此外尚有業經起草審査、未議決之附屬法六件、一俟議決、各案分別公布後、另文咨達、合併聲明、此咨、計送浙江省自治法一件、浙江省自治法施行法一件、附屬法十五件、一浙江省市鄉村自治法、二浙江省縣議會法、三浙江省縣議會議員選舉法、四浙江省縣參事會暫行法、五浙江省省議會法、六浙江省省議會議員選舉法、七浙江省審計院法、八浙江省審計院審計員選舉法、九浙江省省庫組織法、十浙江省監察院法、十一浙江省縣自治委員法、十二浙江省縣自治委員會委員選舉法、十三浙江省省長公署組織法、十四浙江省省務院法、十五浙江省特別法庭組織法、

江北消槍會聲勢益壯

▲組織經過歷史

▲現在猖獗情況

清江浦通信云、江北之有消槍會、閱時已久、本報迭有載出、邇來該會勢力、愈益膨脹、舉淮徐海三屬十數縣、靡不有消槍會之結合、入會份子、其所恃爲制勝方法、人人皆知爲書符念咒、究其內容、如何入手、如何團結、則又爲人人所欲知而不能詳者、記者竊數十日之力、遍向各方刺探、益以多方參証、得其經過歷史及現在種種狀況、略誌於後、閱者愼勿以妄言妄聽見誚、要知該會關係地方禍福非淺、有其因必有其果、深望當軸諸公善自處置耳、該會名稱不一、有名小刀會者、有名紅纓會者、其主腦仍爲消槍會、初發源於河南、去歲憨玉琨稱兵豫省、即有所謂紅衣隊之名目、衝鋒對壘、不畏刀槍、往往獲有成效、未幾濡染於徐屬蕭碭等縣、省當局初曾通令嚴禁、旋乃稍稍放任、最近一二年間、該會由徐而淮而海、風行靡已、附從尤衆、該會總名爲消槍會、而其分散機關、則滿坑滿谷、一鄉一鎮之中、或二三處至五六處不等、其中又有明暗之分、總稱之曰會堂、堂中必有師、徒衆則自數十人至千餘人不等、其師傳授之法、重在符咒、(內容姑隱言之)入會者越五七日盡得其秘、即由其師令入會者裸體於衆、取鋒利大刀或鋼槍、向其腹部砍擊、以試可用、於是羣相附和、千百團結、遇必要時、則發笛(用牛角製成取其聲音尖銳而嘹亮)一鳴、蜂擁而至、人人奮勇當先、雖槍林彈雨之中、非但履險如夷、且能制勝於人、當時形狀、以裸體居多、間有着布兜者、此爲該會經過歷史及目前入會者之大略情形、惟目的安在、記者誠未敢妄下斷語、蓋大多數鄉民、平時感受匪患、燒搶擄架、不一而足、防軍呼應不靈、民團抵禦難勝、自有該會出現、以故趨之若鶩、此爲防衛身家者之一種、至若不肖之徒、視該會爲護符、益肆其騷擾殘害之手段者、固不敢謂其必有、亦無人保證其絕無、最可異者、往昔防軍所到之處、首以鄉民意旨爲從違、今則消槍會有迎拒之權、近則混合一氣、維持地方治安、自不待言、亦屬有益之舉、拒則該會以禦匪手段、轉而與防軍爲難、動輒聚集數千人、極力抵抗、防軍有時或爲所窘、竊非咄咄怪事耶、

杭州快信

徐州總司令陳儀、因軍事結束、防務安謐、有準於日內回杭一行消息、此間軍政紳商各界及留守人員、已預備歡迎、

實業廳長童杭時請假一月、爲子完姻、已奉照准、所有職務自九日起、由科長陸成暫代、

三師第十團團長伍崇仁、在杭訓練新募補充兵士、頗著成績、周師長現決以該團留駐江干、幷擬將該團第一營(現駐南京)調回省垣、

省教育會以退還庚子賠欵、事關重要、特於今日(八號)下午召集各會員開會、集議共策進行、討論時間、四時至六時爲限、

尚有地方通信轉入第二張

卵巢

近世醫學家、對於內分泌之研究、不遺餘力、用手術將女子之卵巢剔除、生殖器及乳腺均萎退、經亦閉止、若將剔除卵巢、仍移植於他部分、則不呈此現象、足徵卵巢與內分泌有關、本藥房所發行『月月紅』丸藥、係調經聖品、實助內分泌之要藥、凡患經痛漏經、及經水不調諸症、數服立奏奇效、受孕後改服女界寶、安胎保產、生兒肥碩、厥功尤偉、請試購服、

▲月月紅　每瓶一元　每打十元

▲女界寶　每瓶一元　每打十元

上海五洲大藥房發行

國內外各分號及各大藥房均有出售

製造所 上海徐家匯 五洲固本廠

發行所 上海四馬路 五洲大藥房

小資本家致富捷徑

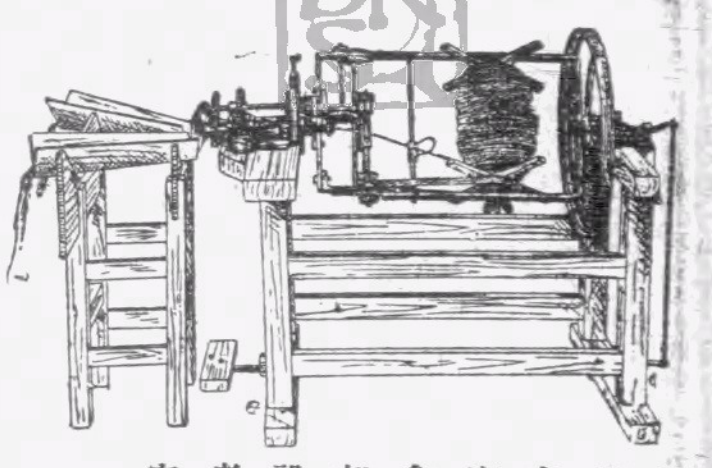

這部機器可以製造各種粗細棕繩麻繩草繩無論兩股三股均能自由製造非常便利出貨迅速本廠疊承江蘇省省長及上海總商會發給獎證今為提倡貧民生計起見願將此項機器竭力推廣大設分廠刊有詳細章程有志實業者函索請附郵票一分立即寄奉空函恕覆特此廣告

上海造繩總廠啓
上海高昌廟望道橋南堍
電話南市第八百念八號

虹口大戲院
正月四號星期一起連映三天每晚七時一刻九時一刻開演每星期日三時日戲
卻爾史萊主演艷情名劇
農子艷史
價目　二角　三角

中華大戲院
商務書館新出品
今天日夜開演
◀情▶　◀天▶　◀劫▶
（連台十大幕一次演完）

杭州影戲院
城站第一舞台原址
夏歷十一月念三日起日夜俱映兩次連映三天
商務印書館攝製　勸孝勸慈　改良風化
孝婦羹
選映中國影片自證
▲開映時間　日戲二點至五點　夜戲八點至十一點

卡德大影戲院
新閘路卡德路口　電話西八二七八號
正月七號星期四起連映四天每晚七時九時與一刻星期六日加映三時日戲
冒險愛情大名劇
六日之愛（六大本）
一角　二角　三角

上海大戲院
上海唯一之影戲院　北四川路虬江路口
▲禮拜三起連演四天　日戲五點半　夜戲九點一刻　禮拜六禮拜日加演日戲三點
日戲四角　夜戲六角　一元
最新愛情警世佳片
孤鴿劫
片中有木筏、浮沉於狂流急湍中、孝子爲父復仇、與仇人惡戰於筏上、盡頭處乃萬丈瀑布、一瀉千里、滾滾入海、奇危險、令人拍案叫怪、

恩派亞大戲院
八仙橋小菜場口　電話中央二〇六七
正月八號星期五起連映三天每晚七時一刻九時三時開映星期六日加演日戲
俠義言情傑作
哥雪克兄弟（六大本）
▲價目　一元　六角　四角　二角（兒童）　二角　三角

夏令配克大戲院
正月七號星期四起連映四天每日三時一刻晚九時一刻開演星期六日下午五時半加演日戲一次
今年影片中最偉大之創作
狼之奇蹟（九大本）
▲價目　日六角八角　晚一元一元五角　日戲兒童改半

中山大戲院
梧州路四卡子橋口　電話北二二五三號
○今天日夜開映
天一公司第二次出品
女俠李飛飛
▶全部十本一次映完◀
日戲正月樓廳小洋三角二角　夜戲正月樓廳小洋四角二角
第一次三時　第二次七時〇　第三次九時

中國大影戲院
虹口中西華德路橋堍
▲正月七號星期四起開映
▲時間　每日三時七時九時開映三次
南星影片公司初次出品　謝采貞女士導演
孤雛悲聲（九大本）
▲價目　▲二角▼　▲三角▼　日夜一律

請教！
關於電氣及其供給各問題本處可以有所建白否？
請向**工部局電氣處**接洽可也
樣子間南京路念六號
寫字間福州路十七號
總電話中央二八三號

上海銀行公會會員銀行
中孚銀行儲蓄部廣告
普通儲蓄　凡數目自一元起均可存儲生息亦可隨時收付利息常年五釐
特別儲蓄　分三年六年十年十五年二十年五種設期限為補助存戶聚散為整積少成多而設
定期儲蓄　凡數目在十元以上一百元以內皆可存儲期限自六個月起五年止利息優厚
整存整付　三百五十九元三角八分存滿十年可得洋一千元為補助存戶一次整存屆期整取而設
整存零付　此項存款由存戶先以整數存入以後分期支取本利期限至短一年至長六年
支息儲蓄　專為儲戶存本一次按期取息而設其取息期間分一個月三個月六個月三種
志願儲蓄　為存戶決定志願於若干年內祇存不取者而設利息從厚
特備新式儲蓄盒　存戶均可照章領用儲蓄詳章函索即奉
◉行址上海仁記路廿五號廿七號　▲電話六四六八　六四六九　六四七〇

上海石路
天福綢緞局九折大減價
展期二十一天　加一贈禮券
每滿念元贈券一元
（十一月念四日起）

補腎添精稀世奇藥
雄壽丸
◉治療生殖力之衰弱◉
有滋陰補腎增精健體加添生育返老還童之功用
◉凡腎臟虛弱、四肢無力、腰腿痠痛、精衰精薄、生育無能、肌膚黃瘦、百體虧損等症、服用此丸、立見奇功、如無病常服、永保無生殖力衰弱之虞、此丸性質和平、功力偉大、老少皆宜、毫無流弊、誠靈藥也、價目每瓶大洋三元
羅威公司發行
總經理上海三馬路中法大藥房　四馬路中西大藥房
各埠中西中法分號以及各大藥房均有出售

頂上照相卡紙　粵昌公司製　上海七浦路二十一號

家庭工業社　無敵牌牙粉　化妝品　各埠洋廣貨舖均有出售

頂上之五洲固本洗衣皂　五洲固本廠製　上海五洲藥房總理

禦寒要品　衛生衣裳　衛生絨布　棉毛領巾　駱駝絨布
振豐棉織廠門市部　上海河南路西棋盤街　電話中央九三二七號　廠址法租界巨籟達路　批發所河南路棋盤街

三星牌▲雪花膏▲香蜜　為冬令必需品請速購備　上海河南路中國化學工業社

三新布廠　各種布疋　上海南市校塲棉圖書公司舊址

益豐搪磁公司　各種精良搪磁器皿　總發行所上海老北門內季家弄　門市部南京路上海商場

永和公司　各種化妝品　月裏嫦娥牌　上海老北門

愛華香皂廠（瑞記）　國貨香皂　芬芳馥郁　發行所上海三洋涇橋北首吉慶里　門市部南京路國貨合作商店

三友實業社　新闢北三樓商場　新增各種棉織品　上海南京路石路西

華商 **屈臣氏汽水公司**　衛生汽水　四季咸宜　W商標　上海英租界甯波路十一號

粹成傘廠　飛鴿牌綢布傘　廠設甯波江北岸　經銷上海石路豐泰號

中華全國工商協會國貨工廠告白　會所北京路九十號

請諸君努力提倡中國貨

牙刷　雙輪出品　一毛不拔　花色繁多　價目公道　批發所上海廣西路仁德里口

八卦牌擦銅油　中一化工廠出品　上海華德路B字一二一號電話東一五三

開林公司　雙斧老牌國貨油漆　上海閘北江灣路

立大工廠　天官牌肥皂　雞球牌艾絨　出品精良　定價公道　廠設上海浦東張家浜

自求工廠　螺甸鈕扣　多福牌〇富國牌　批發所上海寶善街棻吉里內信源號

上海純粹國貨商店　國貨合作商店　南京路盆湯弄西
上海商場　南京路石路東

中華第一針織廠　著名菊花牌線襪　批發所上海四川路泰安坊

勝德織造廠　各種花邊織品　均極精良合用　廠設小沙渡路九九號　門市部南京路國貨合作商店綺華公司

龍虎牌▲人丹▲牙粉　完全國貨　四季合用　上海中法藥房總經理

均安紡織廠　毛絨線衫　毛絨線襪　毛絨領巾　男女絲襪　毛絨背心　男女線襪　廠設上海虹口岳州路底　電話北八七零

華成製罐廠　上海英租界南成都路　本廠承製五彩印花洋鐵罐盒　交貨迅速定價公道

興祥棉織廠　冬令用品　牛和牌　女合牌　絨布　衛生衫褲　棉毛領巾　背心手套　廠設英租界武定路　電話西二〇四四

華豐香皂廠　價廉物美　華豐香皂　發行所上海東棋盤街

上海海華織造廠　海華條絨　花素絨毯　各種線毯　松鶴牌　本廠出品沿途關卡已免重征　發行所上海三洋涇橋南首東林號內

雄雞牌毛巾　南滙經綸廠造　總發行所上海南市董家渡口裕昌祥

中華工業廠　花邊疋頭　時式新穎　總發行所上海四川路　分批發所香港漢口

大北工業社　工業用品　精煉油　精煉皂　二馬路石路陶朱里　電話中央四八一二

上海第一 天韻樓 屋頂花園

南部大京班念五夜戲

陸少林　劉隱玉　小長勝　小桂芬　陸子良　董吉瑞　譚紅梅　周蕙卿　姜鴻聲　胡少鵬　張雪芳　邱德山　陳君秋

三四本宏碧緣

新世界贈品百戲大會

十一月廿五日起至十二月初五日止

內容露佈

在法租界 大世界 西新橋堍

門票小洋二角

是第一游藝場　是公衆行樂地　▲游藝之多　▲不可殫述　▲各界公餘　▲請臨游覽

維多利亞大影戲院

連映三天　正月八號星期五起　每日五時半九時一刻開映　星期六日三時一刻日戲

尚武　滑稽　言情　劇

勇士爲駙馬（六大本）

▲價目注意　（日戲）六角　一元二角　（夜戲）六角　一元四角　優待券暫停

西門外方浜橋 共和影戲院

今天日夜戲目

中國影片　紅姑娘（共十大本一次演完）

▲預告　星期日夜續演七八集　虎面人

▲價目注意　特別包廂每位一元　普通包廂每位六角　月樓每位小洋四角　正廳每位小洋二角　幼童減半收費

誰是補品

冬令進補、世人習爲成規、藉冀來春之康強也、而以「人中寶」良藥進補、既可得來春之康強、又可免今冬之畏冷、服務社會經營外洋者、雖冒風雪、尙自精神振刷、毫無瑟縮之苦、此何也、即「人中寶」良藥之助長氣血營養週體使各部機官得力運用而能抗拒外寒外邪也、至來年藥力得春陽之調劑、體必康強萬倍、誠補品之罕有也、

▲人中寶　大瓶洋二元　小瓶洋一元二角

上海四馬路中 太和大藥房總發行　國內外分號及各大藥房均有出售

天蟾舞臺十一月念五日日戲

價目（注意）花樓五角　優等官廳五角　包廂四角　官廳四角　頭層四角　頭等三角　三層二角　特等一百十　二等七十　頭等二百十角　電話中央二七三〇

陳永奎　王雲合　客串宋（蜈蚣嶺）　孟鴻戲　劉茂玉　何琴雅牡丹亭　劉秋百花亭　小奎官楊猴　安舒南　劉元天　小衡散　劉漢路　臣遙

嘉興府　蜈蚣嶺　迷傳　丹亭　花亭　拿高登　陽關　女散花　知馬力

天蟾舞臺十一月念五夜戲

價目（注意）特別花樓一元　優等官廳一元　特別包廂八角　特別官廳八角　頭等正廳四角　三層三角　特等三角　頭等二角　電話中央二七三〇

陸紅冰　陳永奎　馬義蘭　宋玉珊　孟鴻茂　小楊猴　奎官　劉漢　劉臣　常春　恒　小衡　劉舒　安元　玉琴　何雅秋　陳嘉麟　彭春珊　明海山　李春棠　焦寶奎

今夜初次啟演頭本釋迦牟尼佛八相成道

摩訶波闍波提（釋迦牟尼佛之姨母）　耶輸陀羅宮主　淨飯王

大舞臺十一月念五日戲

特請全體藝員准演文武傑作好戲　價目（注意）二層特別四角　特別官廳三角　二等正廳二角　樓包一角

李假勝　李眞達　奎二美　王洪夫　陳金大龍錢　李小亭鳳　畢小樓　王祥雲　劉慧　趙琴　李東昇　韓瑞亭　賈玉卿　趙璧雲　張如泉　桂芬　趙韻聲　孫慶芬

假李逵　二美夫　金錢豹　紅梅閣　拿高登　遊龍戲鳳（轅門斬子）　目蓮救母

最優等藝員　毛韻珂

大舞臺十一月一念五夜戲

准演文武拿手好戲　價目（注意）二層特廂一元　特別官廳八角　二等正廳五角　樓包三角

張春海　趙竹卿　韓玉卿　陳月梅　孫少堂　張桂芬　趙如泉　賈璧雲　毛韻珂　小達子　趙韻聲　劉慧琴　姚俊卿　李瑞亭　孫慶芬　王佳楣　劉雨田　殷春虎　李勝奎

八本狸貓換太子

法界共舞台男女合演十一月念五日戲

價目（注意）月樓三角　特等包角二　優等廳角二　官廳三角　特等二角　頭等大洋一角　二層小洋一角　三層廂角一

王鑫甫九　吳泉三殺　小蘭　增春長勝　趙松　徐樵蘭芳　粉菊花　林樹森　盧翠蘭　李桂芳　林樹勳　王少卿　小禿扁

更天九　四門殺　空城計　平貴別窰　蝴蝶　玉堂春　（打棍出箱）

法界共舞臺男女合演十一月念五夜倒串好戲

價目　月樓五角　特等三角　優等包五角　官廳三角　特等頭二角　二等半角　三層廂二角

增長勝　趙松樵　王少卿　盧翠蘭　粉菊花　徐蘭芳　金少山　李桂芳　粉菊花　小蘭春　苗勝春　林樹春　馬森　王春甫　盧少卿　趙翠蘭松樵

二本宏碧緣　空城計　探親家　虹霓關　大翠屏山

新舞臺念五日戲

價目　一等一角　頭等二角　官廳三角　花月樓廳五角

曹甫草橋關　夏良民葭萌關　倪金利　客串夏黃金台　潘月樵九更天　客串吳打棍出箱

三本茅山得道

新舞臺念五夜戲

價目　三等二角　頭等四角　官廳六角　花月樓廳八角

盜御馬　新演范高頭

大世界髦兒戲場十一月念五日夜戲目

（入場參觀分文不取）

張蓮芬　金大　景英　董玉峯　金月二　張紅芳　馮臣　金文英　鐵大寶　殿素蓮　查收　小英　董桂芬　金玲瓏　張月紅　馮文英　金芳臣　素蓮殿

回朝　鍘龍　二月蓮花　佛殿　雙搖會　闖　勝　紅林　宴津河　翠花盆　計蟾酒虎　村

大世界乾坤大劇場大京班十一月念五日夜戲目

價（目）樓上日夜下均售洋一角小

甘德三　汪才兩　潘慶雲雪芳　鐗母　鞭美案女會

大全班名合演府三搜臥龍崗

大世界文明新劇十一月念五日夜戲目

日戲准演三請陳伯和

夜戲准演金娘滴血

新編第一大悲劇〈後〉〈本〉

昨大今妙報下爲血情戲看須、晚受夜趣父河雪成節熱好早、前歡接橫仇南恥珠好鬧戲到、本迎演生四滴

日正不分文取廳戲　每位小包八角三全可預定

大舞臺

接演新排連台宋朝歷史機關佈景文武拿手好戲　價目注意　一元　八角　五角　三角

八本狸貓換太子（十一月念五夜准演）

中國模範遊藝場 小世界

門票每位洋一角

大京班　王蘭卿　張德元　畢德成　邱寶珊

女子新劇　愛華社　全體在三層樓　十字牌　五老殉情記

男子新劇　笑社　全體社員　日　李三娘　夜（啞妻夫）

第三層影戲　▲偵探長片▼

四明文戲　胡菊生　小金花　小桂寶　小英　日（雙怕妻）　夜（紡花絹）

紹興文戲　張夏雲　志慶　張琴仙　王佩卿　沈碧霞　全班在四層樓　節孝圖　兩重恩

化妝申曲　丁婉娥　丁少蘭　趙三寶　全班在二層樓　拔蘭花　（酒醉記）

常州古曲　寶卿　王大　王狗　在三層樓　日（餘杭奇案）　夜（何文秀）

魔術　莫悟奇　全體在二層樓

蘇灘　筱桂蓀　全班時事蘇灘　冷西皮　愛國花化　沈南方拉戲

羣芳會唱　楊妃　小翠　京調　寶　小曲　美雲　高菊仙　孫

說書　吳小松　吳石小　白蛇傳　金鳳描　朱蘭庵　朱菊庵　王十朋　張步蟾　雙珠球　雙金錠　潘蓮　黃兆熊　落金扇　笑笑笑

第一層影戲　▲工廠風潮▼

漁翁得利

父老兄弟姊妹們 大家得利 ……

▶ 詳細熱點請看張丹斧姚民哀編輯的世界小報 ◀

青田縣戶代表蔡春林等、電呈運署、緝私營弁、搜邏爲名、擾害行旅、請賜查究、並懇撤銷關卡、昨令緝私統部派員查辦、并令溫處督銷局核議、應否撤銷該卡、

杭總商會七日下午、召集烟鑼司及店東特開會議、解決排工風潮、鑼司推賴大當等四人列席、店東推陳儲珍等七人列席、經主席王宓兩會長向雙方剴切勸導、議決每工每日加資七分、每日工作細數、照細三細雙方不得限制、新推行者取消、六時始散、九日烟業可復原狀、

會稽道尹朱文劭、對於杭商採運台米、力主重捐、故三角後又增七角、杭商懇變載道、要求商會王會長轉達商情於省長、夏省長爲維持民食、體恤商艱起見、昨(七號)午飛電海門海禁局、免征七角每米一石、祇捐公益費三角、及該局經費五分、

孫總司令新委呂振璋充寧台鎮守使署副官、並委吳觀樂充第二師參謀長、

江干錢十團團部訓練之新兵、昨晚有三百名、由米團附督率在南星橋附車運赴南京、送由第三師師部備補各營缺額、

夏省長現委左文鑑充保安第一分隊稽關檢隊隊長、昨已到差、

● 南京快信

皖維護派代表馬彥春來寧、與孫傳芳商攻魯軍事進行計畫、

皖旅長馬祥斌七日過江返蚌、

陳陶遺據南京基督教協進會函稱、非基督教同盟、擾亂社會、污辱教堂、已飭省警廳長趙永平查明核辦、隨時制止、

新任安徽財政廳長劉同春、辭卸聯軍總司令部諮議差昨赴皖履新、

寧垣仇繼恒開辦平糶、維持民食、請撥公欵一萬元、陳陶遺已令財廳照撥、

南京學生聯合會、今日(八日)下午三時開茶話會、邀請中外各報新聞記者談話、

新委淮揚道尹盧殿虎、昨辭孫陳赴清江浦就職、徐海道尹陳錫璋因公晉省、

蘇省徵收漁業稅局、陳陶遺決令停辦、頃函商孫傳芳先行制止、

無錫北城脚、前因軍事將房屋拆卸、現經市政議事會議決、重行建築、省令已准、

省警廳偵緝隊長孫恩裕、奉委戒嚴總司令部偵探長、又謝文彬余超等委充省署諮議、

武進無錫宜興江陰靖江五縣、派認陽歷年關欵項、尙未解省、財政廳派委員甘鴻猷前往守提、

國外要聞

● 英國言論界之對華論調

▲英人之言如是　▲我人如何自警

國民社十二月十日倫敦通訊云、自五卅案發生以後、英國新聞紙、對中國政治及社會現狀、多所記述批評、記者以此項評論、頗能影響一般社會、故時時加以注意、茲特爲彙錄其較可注意之言論如次、以明英國言論界對吾華論調之一般、

▲曼起斯德導報　爲英報中之最注重中國商務者、因爲於近來中英商務之遜色、主張大事宣傳之方法、其意爲中國商務、向以英國執其牛耳、數年以來、日見減退、本年五卅事件以來、尤爲顯著、欲與日美德三國競爭而勝、英商非放棄其一成不變之舊法不可、歐戰之時、英國特在中國立一機關報、名曰誠報、銷數至十七萬五千、戰事既停、此報亦歇、今宜恢復、是爲上計、諸如俄美日德等國、皆在中國設有宣傳機關、政府或加以津貼、英國急宜倣行、以圖挽救、否則對華商務、有從此喪失之憂云云、

▲愛丁堡評論報　嘗以英國在遠東之地位爲言、從軍事上經濟上着想、謂英國之在遠東、已大失顏面、自本年六月以來、益覺不佳、局勢日見嚴重、英商損失日巨、英人尤被人唾罵、八十年以來英國在遠東取得之地位行將喪盡、所以然者、乃因英國海軍力量爲政府所限、未能在遠東開展、遂至事事須仰承意見於美日二國、今當力戒前失、使英國在遠東之海軍、與美國日本者相等、新加坡之大軍港、尤須立行興築、又云、假如列國之意、以爲對於中國宜積極干涉、使中國立即變法改良、則日本之態度當何若耶、遠東事勢不佳、英國宜放眼縱觀、若使北京之關稅會議、其結果不能盡如英國之意、此事不能實在會之英國外交家無米爲炊云云、著述之人、其議言之鋒芒、殊覺咄咄逼人也、

▲英文評論月報　有濮蘭德一論、排斥英國在中國傳教之基督教會甚力、謂華人有排外思想、傳教之人不能辭其責、以下則自表意見、謂中國人之思想與文化、重在尊祖宗、敦親族、與基督教大相反對、宜其格格不入云云、傳教之士、在中國多居內地、於中國民情、所見較切、近有各傳教團體在倫敦開大會、通過議案、向英政府報告、贊成將治外法權取消、並許中國關稅自主、因之頗爲英人中之自命熟於中國情勢者所不滿、而中國方面復有反基督教之舉動、使傳教之士兩方爲難、亦可謂無妄之災也、語及濮蘭德、因憶前數星期之『不列顛星期報』嘗批評上海租界中之公園、前有不准狗與中國人入園之規章、目爲外人行徑之不當、闢有人去函辯正、謂並無此種禁令、而近見中國寄來之英文報紙、則謂十餘年前確有此事、定章即工部局之總辦濮蘭德所擬云云、

報紙以外、言中國事者、尙有新出版之書籍、倫敦約翰墨雷書肆、將出一書、題曰『中國甚麼事不對、』署名爲一久居北京歷游中國各處之外國新聞家、自謂引據一歷史、對中國現今病症而下藥石、以爲中國亟需、不在共和民主之名詞、徒釀紛亂、而在實施開明之專制政治、中國百姓、惟有歷伏不釋、則人人自足、而施治者易于爲理、又云、歷觀中國史事、知中國受外族宰治之日、則其國家最爲昌盛云云、其說外餘者可想而知矣、此外尙有天津某外報之主筆、於五卅事變以後、在英美兩國遊歷、演講中國情形、多言中國督軍專政民不堪命之事、上海舉行之三國司法審查、其逐日問事情形、聞英倫亦有專書出售、但未詳是否爲倫敦出版、至於審查以後之英美日三委員報告書、是何內容、尙無所聞、此間報紙似未見提及也、

地方通信

松江

▲義昌夥倒斃於途　城內警署附近義昌帶廠工友某甲、於七日早以事出外、行不數武、即倒地氣絕、迨經覺察、四肢已冷、現正函追家屬來、否則棺殮云、

▲城區竊案纍纍　城廂積竊頗多、冬防局丁雖巡邏認眞、而竊案並未稍殺、城廂察院弄周宅報竊、而宅外白飯滿地、委係犬吠所散、縣署東大街顧姓家亦報失竊、邏官派員勘過待緝云、

蘇州

▲地貨行主爲盜匪之注目　南區草橋衖萬順福地貨行主朱柏泉、曾於舊歷本月初九日、接有具名陳海之恐嚇信、略謂本部弟兄有千餘人、知先生善爲公益、令郎又爲米商中偉人、特具函告借二千元等語、朱接信後、並不注意、置諸不理、距至前日下午、又由郵寄一函、略謂前寄一信、想已收到、定能代爲設法、欵限本月二十五日下午三時、在帶城橋茶館內、交身穿灰布皮袍、頭帶呢帽之人、倘欵逾期、當以手段對付等語、朱接第二函後、遂即報告南七分所、經巡官閻海錕報由署長、轉報警廳、一面由丁署長派南三分所巡官高鴻賓、至該茶館[illegible]若、精探蹤跡、但際此冬令、頭帶呢帽、身着灰布皮袍者、正復不少、未便俱指爲形跡可疑、結果四處偵查、一無所得、現警區注意於今日下午三時、已密派警探、屆時在帶城橋茶館、及附近偵查、不識果能弋獲否也、

▲縣議事會開會不足法數　吳縣議事會、於四日行開幕禮後、即開大會、並訂定七日起、每日下午開大會、連開七天、距前日下午開會、至二時許、簽到議員、僅孔昭晉、顧賡華、陳鑄、張世珩、顧錫昌、宋銘、袁開益、李大楨、潘祥生、徐正明、吳國禧、高超、吳樹勤、金天民、徐浩然、朱鼎元、姚位楚、袁開聰、劉仁廛、侯瑞、殷履元、衛仁、唐忠行、陳希延、楊政、王中、包家聲、龐天笙等二十九人、延至四時、竟無一人續到、祇得宣告散會、議長孔昭晉對不出席各議員、深不滿意、將散時詢各簽到議員云、惟有登報警告之一法、今日(八日)下午、仍開大會、不識能否足法定人數也、

揚州

▲饑民與鄉民械鬥紀　江都官陵北鄉、忽來大宗饑民、計船四十餘艘、號稱萬餘名、實數亦有數千、抵埠之始向鄉村索給食米百石、無法應付、遂每村代爲籌欵、百元二百元或數十元不等、總數亦有二千餘元、若輩視欵易罄、乃盤踞不去、繼續要求、因無力再應、胆敢强索用武、饑民恃衆竟持木棍與鄉民械鬪、饑民死一人、鄉民傷十數人、幸張燡塵駐防軍隊、聞耗馳至、包圍饑民、勒令繳棍、立時堆積如山、舁尸回船開離該地、不料兵退伊等則復開來、現該處紳董恐再遭滋擾、擬於今(七日)縣參兩會開聯席會議、時請議維持鄉村治安、免釀意外禍端云、

▲淮南緝私改編外聲　淮南緝私方更生統領、因見孫聯帥稀特且辭去、淮運使丁乃揚、以方任事以來整頓緝務、特謁孫請勿准去職、并聞緝私淮南計有三營(步二水一)分大中小三種營制、大營四連、中營三連、小營三連人數不足、現擬一律改爲中營、惟水營須裁兩缺、至統領名義存在與否、或由運使兼轄、尙未訂定、其實行改編時期、聞在舊歷下月初云、

南通

▲巡官請加警察月餉　警察月餉、每月每名六元、除扣伙食四元幾角外、尙有災振及因病請班費須扣、因之餘欵毫無、現城廂各分駐所一等巡官、以情茲米珠薪桂、警察生計維艱、特聯名呈縣請加警察月餉每名一元、警官酌予增加、并請飭令欵產處照給云、

▲參事會之會議忙　縣參事會近接縣署提交及議事會交議各案、連日開會討論、甚形匆忙、六日會議、到者有程后姚曹勛閎范彥殊蔣韻芳徐澄淵陳寶寀曹磁周朱鑑人單達九等、由盧縣代表葛寶賢主席、議決案件、㈠豁頓紗厘收入案、由徐澄淵陳章寀詳查復議、㈡田房典借取贖折合銀元案、公決照參列表函送、其執行之次節、應請縣署先酌定試行期、以便周知、而期利便、(表略)㈢加徵灶田契稅特稅爲縣市鄉自治經費案、即請縣署迅速照案辦理、

▲米價逐漲之可憂　通邑米糧、向賴江南各埠供給、近因江常等縣、藉口歉收、紛紛遏糴、致通邑來源稀少、價格步漲、貧民生計艱難、唐閘糧業公所宗董渭川、已呈請總商會縣農會、設法補救、並請江南各縣、照常准予流通、商會現正調查仰光等處米價、擬招商購運來通銷售云、

六合

▲商團積極籌備成立　匪擾竹鎮以後、影響此間各鄉商業、欠出貨欵十餘萬金、無期結束、近來各業首事察得該鎮各舖、猶未如常開市、頗有以匪藉口之意、故在商會集議、討論一切、公決各認餉金、急將商團組織成立、責成保衛治安、俾得將警備隊全部、馳往竹鎮、擇要節節布防、一面勸導各舖安心營業、當此陰歷年關逼近、理應布置欠人人欠各欵、分別結束、縱或別含意見、終非了局、各舖覺悟情狀、知難藉口、刻已一律如常開市云、

▲漁戶環請豁免納稅　省方因蒐羅漁稅來源之意、以裕比額、遴派專員駐六、會同縣長佈告城鄉漁戶、須遵議決規章、分列等級、即自一月一日開始啟征、方准營業、違即罰辦、詎一般漁戶誤會猜疑、縣長無非因本年秋旱成災、征收失望、藉此漁稅補助忙漕、本月五日拂曉、城鄉漁戶糾集男女數百人、齊赴縣署跪香、請求豁免此稅、董永成知事軫念情殊可憫、飭差傳諭此次啟征始末、實非縣長之意、勸各遵章納稅、容再代爲設法酌減、惟豁免一舉、萬難照准、而各漁戶猶曉曉不已、并有出言不遜、聲稱赴省控訴、後悔莫及云云、董知事聞悉震怒、旋令縣差將跪香各漁戶、驅逐署外、諭令查明爲首者何人逮案、以憑懲辦、

嘉興

▲省委檢查印花　本縣檢查印花、年定兩次舉行、由省派委會縣、分赴城鄉各區檢查、現省派某委員、又於七日到禾、上午帶同警察、在北門一帶商店、挨戶檢查、有秦康南貨店高公陞醬園等店帳簿、因遺貼十五年度印花、被查携去云、

▲議會之開會訊　嘉興縣議會、召而不集、停頓多月、地方議案、擱而不理、茲因十四年度地方預算等案、亟待議決施行、故據陳副議長意見、擬於年內召集開議、以免久延、惟事關法議、尙須徵詢大衆意見云、

▲天氣亢旱之影響　禾地入冬以來、雨水稀少、河水乾涸、氣候奇燥、時症流行、病亡相繼、小兒天花、傳染甚盛、患此而死者、已有數人、其他喉症亦多、南門外岳蓮舟、染病祗二十小時而死、嘉善醫院長顧亞嵩、亦染此疾、在禾不救而死、關於農產物、因天旱地裂、牢多枯死、內河水路交通、因水淺不能來往自如、城河內水已臭腐、不堪飲食、居民已告柴荒、本地各區救火會、以天旱河乾、易生火患、近特刊發警告、勸各商店居戶、切實[illegible]防、以免釀成巨禍云、

甯波

▲嚴女士爲國蹈海　甯波江北岸崇德女校前事生嚴瀚漪、現年十八歲、慈谿人也、品學兼優、素爲同學所重、與該校教員朱鳳雲女士、尤爲親愛、自五卅案起、嚴女士從驗學回家、奔走愛國運動、到處講演、言詞激烈、甚至當衆號哭、近因日本進兵滿洲、益加憤懣、陽歷元旦、突然乘車來甬、至崇德女校訪晤朱女士、談吐間多悲婉離別之詞、事隔數日、即搭新江天商輪假言赴滬、其所住爲六號官艙、適該輪駛出鎮海口外、竟潛從窗口躍出、投海自盡、經茶房發覺、乃報知賬房、偕往其房內、在圍巾中檢出絕命書一封、多係憤世自盡之文字、該輪自滬回甬後、即通知其家屬、至甬領取物件云、

▲悶藥剝衣之惡劇　鄞縣西鄉商民屠妻仙家、於前日夜間、有賊越牆而進、逕入其二女(一年十六一年十八)房中、其時該二女均在燈下習字未睡、乃用悶藥將二女悶倒、將其所穿內外衣服、盡行剝去、並將其房內現洋衣飾等、盡行盜去、迨至其母發覺、急至女之房內、則賊等已杳如黃鶴、惟見二女橫臥床上、呼之不應、即用開水灌醒、查詢底蘊、始知如此、現已派人四出偵查下落、未知能否緝獲也、

時評一

● 馮玉祥辭職索隱　蘇來

馮玉祥此次辭職而去、內容當不出兩途、其一仍係避居西山之舊態、其二當爲部下離心之結果、以余測之、當以後者爲較近、何則、去年倒戈之際、其部下如鹿張李宋諸人、不過一師旅長而已、倒戈之後、或任督辦、或爲都統、或升師長、於願已足、彼之避居西山、特爲本身之地盤計耳、故一任甘督、即欣然并西北邊防督辦而亦不辭矣、此次則不然、彼鹿張李宋諸人挾助長擾亂京師治安、戰勝李景林之功、皆希得上賞、升高官、而所可支配者、又不過僅僅直隸一省、更復因二軍之爭擾、致不得不讓諸略無寸功之孫岳、鹿張李宋諸人、豈能免怨懟之心哉、既有怨懟之心、自有憤爭之跡、既有憤爭之跡、則彼本身之地勢亦既危矣、此馮玉祥所以必須出於辭職、並不追終日急急離張家口而去之也、若謂眞鑒於連年戰禍之慘、愈深臨淵履薄之懼、因而辭職下野者、若非擬盲、其誰信之、

新申報火車長途汽車輪船一覽表

▲滬寧段▼

▲上行車

● 上海開：上午七點(快車)、上午七點十五分(錫滬客車)、上午七點卅五分(常滬三四等車)、上午九點三十分(特別快車)、上午九點五十分(三四等車)、下午十二點十分(滬錫客車)、下午十二點三十分(快車)、下午三點二十五分(滬錫客車)、下午五點十五分(滬常快客車)、下午五點四十五分(滬錫客車)、下午七點三十五分(滬錫客車)、夜十一點三十分(夜快車)

● 南翔開：上午七點二十八分(快車)、上午七點四十五分(滬翔客車)、上午八點〇三分(滬常三四等車)、上午十點三十一分(三四等車)、下午十二點四十一分(滬錫客車)、下午十二點五十八分(快車)、下午四點〇一分(滬錫客車)、下午五點四十七分(滬常快客車)、下午六點十五分(滬翔客車)、下午八點〇五分(滬翔客車)、上午〇二分(夜快車)

● 崑山開：上午八點十二分(快車)、上午八點四十九分(滬常三四等車)、上午十一點三十八分(三四等車)、下午一點四十五分(快車)、下午五點十八分(滬錫客車)、下午六點五十二分(滬常快客車)

● 蘇州開：上午八點五十九分(快車)、上午九點四十一分(滬常三四等車)、上午十一點四十四分(特別快車)、下午十二點五十三分(三四等車)、下午二點四十三分(快車)、下午六點二十四分(滬錫客車)、下午七點三十九分(滬常快客車)、上午一點三十九分(夜快車)

● 無錫開：上午七點(錫甯客車)、上午九點五十九分(快車)、上午十點四十四分(滬常三四等車)、下午十二點〇二分(特別快車)、下午二點三十一分(三四等車)、下午三點三十八分(快車)、下午三點三十四分(滬錫客車)、下午七點三十六分(滬常快客車)、上午二點三十八分(夜快車)

● 常州開：上午八點十四分(錫甯客車)、上午十點五十六分(快車)、上午十一點四十二分(滬常三四等車)、下午十二點四十九分(特別快車)、下午三點二十八分(三四等車)

● 丹陽開：[illegible]

● 鎮江開：[illegible]

● 南京到：[illegible]

● 浦口開：上午八點五十分、上午十點

● 徐州開：下午五點八分、下午七點四十八分

● 濟南開：上午二點四分、上午五點五十八分

● 天津總站開：上午十點五十分、下午三點三十二分

● 天津東站開：上午十點二十五分、下午三點四十二分

● 北京到：下午二點二十五分

▲下行車

● 北京開：上午九點〇五分

● 天津東站開：下午一點正、上午九點三十分

● 天津總站開：下午一點二十分、上午十一點〇六分

● 濟南開：上午九點五十七分、下午七點五十分

● 徐州開：上午六點五十一分、下午六點正

● 浦口到：下午二點三十八分、下午四點〇二分

● 南京開：上午七點四十分(快車)

● 鎮江開、丹陽開、常州開：[illegible]

● 上海到：上午六點二十六分(夜快車)、上午八點四十二分(甯滬客車)、上午十一點〇五分(常滬客車)、下午一點三十分(錫滬客車)、下午三點正(快車)、下午四點卅分(常滬三四等車)、下午六點二十五分(快車)、下午六點四十三分(甯滬客車)、下午七點十三分(甯滬客車)、下午九點〇五分(錫滬客車)、下午十點正(特別快車)、上午六點五十分(夜快車)

▲滬杭甬鐵路滬杭段▼

▲下行車

● 上海北站開：上午八點〇五分(特別快車)、上午九點三十五分(慢車)、下午一點三十分(快車)、下午三點卅五分(滬禾快客車)、下午六點三十分(夜快車)

● 上海南站開：上午八點十五分(特別快車)、上午九點三十分(慢車)、下午一點四十分(快車)、下午三點四十五分(滬禾快客車)、下午六點四十分(夜快車)

● 松江開：上午九點廿分(特別快車)、上午十一點正(慢車)、下午二點五十三分(快車)、下午五點〇八分(滬禾快客車)、下午七點四十五分(夜快車)

● 嘉善開：上午十點〇九分(特別快車)、下午十二點〇七分(慢車)、下午三點四十八分(快車)、下午六點三十分(滬禾快客車)、下午八點三十八分(夜快車)

● 嘉興開：上午七點四十分(禾閘快客車)、上午十點四十分(特別快車)、下午十二點四十九分(慢車)、下午四點二十三分(快車)、下午六點卅五分滬禾快客車到、下午九點十分(夜快車)

● 硤石開：上午八點二十五分禾閘快客車、上午十一點四十分(特別快車)、下午一點四十分(慢車)、下午五點〇三分(快車)、下午九點四十四分(夜快車)

● 長安開：上午九點十八分(禾閘快客車)、上午十一點四十九分特別快車、下午二點三十二分(慢車)、下午五點四十四分(快車)

▲上行車

● 杭州開：上午七點四十分(特別快車)、上午九點四十分(慢車)、下午二點正(快車)、下午三點五十一分(閘禾快客車)、下午六點十分(夜快車)

● 閘口開：上午七點十五分(特別快車)、上午九點〇五分(慢車)、下午一點三十五分(快車)、下午三點廿五分(閘禾快客車)、下午五點四十五分(夜快車)

● 長安開：上午八點三十二分(特別快車)、上午十一點〇五分(慢車)、下午三點〇六分(快車)、下午五點〇三分(閘禾快客車)、下午七點〇二分(夜快車)

● 硤石開：上午九點〇三分(特別快車)、下午十二點〇三分(慢車)、下午三點四十三分(快車)、下午五點四十六(閘禾快客車)、下午七點三十三分(夜快車)

● 嘉興開：上午七點卅五分(禾滬快客車)、上午九點四十四分(特別快車)、下午十二點二十七分(慢車)、下午四點廿二分(快車)、下午六點廿五分閘禾快客車到、下午八點十五分(夜快車)

● 嘉善開：上午八點〇六分(禾滬快客車)、上午十點〇八分(特別快車)、下午一點三十五分(慢車)、下午四點五十九分(快車)、下午八點四十一分(夜快車)

● 松江開：上午九點十五分(禾滬快客車)、上午十一點〇一分(特別快車)、下午二點四十八分(慢車)、下午五點五十八分(快車)、下午九點三十六分(夜快車)

● 上海南站到：[illegible]

● 上海北站到：[illegible]

上川長途汽車

● 川沙開：上午六點五十分、上午七點五十分、上午八點五十分、上午十點五十分、上午十一點五十分、下午一點五十分、下午二點五十分

● 龔鎮開：上午八點、上午九點、上午十點、上午十二點、下午一點、下午三點、下午四點〇

● 慶寧市開：上午八點、上午九點、上午十一點、上午十二點、下午二點、下午三點、下午五點

龔鎮站每逢星期一上午特加七時班　▲記號者爲輪渡時刻　有▲記號者到慶寧市有小輪船可乘渡船至張樹蒲乘電車

▲鎮揚長途汽車

● 揚州開往鎮江：上午七點二十分、上午九點十分、上午十一點十分、下午一點、下午三點、下午四點五十分

● 鎮江開往揚州：上午七點四十分、上午九點三十分、上午十一點二十分、下午一點三十分、下午三點二十分、下午五點十分

大便流血痔症所致

如何能得立見功效

閣下如患痔症流血其最關緊要之治法即令大便通暢有序易於大便爲首要也每日大便極少一次能使腸胃之中積垢常淸大便有序則身體暢適精神快愉矣福建建甌吉陽前街教員馮澤南先生來書云鄙人任學校教員將近十載因教授上種種勞精疲神以致胃口不開大便閉結之症亦爲日已久每日大便鮮血淋漓痛苦異常服用瀉劑亦未見有絲毫功效而病仍然不愈且肝火上升時常頭痛及購服清導丸以來功效神速果見大便通順胃口漸開頭痛之症數月來亦未見發生洵所謂獨一無二之聖藥也茲特草綴數語略表感激之意祈即登諸報端俾世之同患斯疾者知所醫治焉紅色清導丸凡經售西藥者均有出售或直寄郵票大洋六角至上海江西路六十號韋廉士醫生藥局原班郵奉一瓶每六瓶大洋三元郵力在內

韋廉士紅色清導丸
PINKETTES
TRADE MARK　REGISTERED

本埠要聞

徐樹錚被害之眞相

▲徐僕回滬口述當時情形

徐樹錚氏在廊坊遇刺後、其跟僕樊某逃津、二日、搭太古公司通州輪、於七日返滬、據述徐氏被害眞相如下、上月二十九日下午五鐘、徐氏在京、赴段總長晚宴畢、往執政府辭行、旋出乘汽車、到東車站時、六點三十分左右矣、諸站候送者、聚集、內有疑心滿洲長、曾宗鑒次長、殷伯英秘書長、張慶琦校長、軍務廳代表褚其祥等、一一與徐氏周旋後、專車開駛、以七鐘開駛具告、徐發謝別送行諸友、率隨從錄劉桂李李王朱薛吳徐蔡段、暨軍務廳褚某等共十四人、連同跟差樊張王三名登車、因沿途與車錯綜、車行極緩、直至夜午十二點一刻、始抵廊坊、當十二鐘時、徐氏倦甚、即辭隨從入臥房就寢、及車抵廊坊約三分鐘、有張之江之參謀長黃某、持片來謁、褚其祥與諸隨從商洽、謂徐氏睡寢、似不能不復起延見、以敷衍張之面子、乃由褚達徐、徐氏立起着衣履、幷喚差擰巾拭面、出面款黃、黃言、張都統(卽之江)特開歡迎會、屬被邀徐氏下車、徐答極感盛意、但征途辛苦、即命褚其祥代表赴會、褚銜命、方整衣、外面哨笛一聲、兵隊將專車團繞三匝、車上自徐氏至跟差、儘數綁縛、挾入廊坊營次、每一人或二人禁於一房、獨徐氏另禁一房、斷絕彼此交通及談話、約二十餘分鐘、在禁員差、聞營場手槍兩響、聲極高亢、蓋卽徐氏畢命時也、翌日上午十一鐘許、各員差被釋逃津、所有徐氏箱籠用物、及携帶鈔票洋數千元、各員差將返自歐洲、行囊華美而充裕、綜估價值約在六七萬元以上、皆被沒收、現皆滯津旅社、無款言旋、已開具失單、呈請執政府酌給川資、免致流離、可謂慘矣、再徐氏在車被縛時、自知命盡今日、顧謂兵士曰、我徐某向來作事了澈生死、不勞諸位簇擁、說罷、大踏步入張營、此後即未獲與諸隨從再見、僕言至此、不自覺其淚涔涔下也、

又一訪函云、昨據徐宅消息、徐樹錚被害後、徐之夫人在徐州原籍、正値病中、徐死耗、並未報告其夫人、恐其已病之身、因悲痛而轉劇、長公子毅行、前日業由徐州來滬、一俟隨員到滬、即行報喪、昨日(八日)有徐氏跟僕王連貴、由天津到滬、報告徐樹錚被害時情形、與外傳略有異點、據云、徐使偕十餘隨員、於上月二十九日下午六時許、到執政府辭職行後、即赴東車站登車、當時歡送者甚夥、同徐使到津者、有執政府代表褚瑞符、京師警廳秘書桂茂林諸人、徐使與送行者欵洽畢、已有六時許、專車即開駛、抵落垡時、有西人某報告前有兵車、本來由京到廊坊、祇須一句半鐘、不料沿途軍車絡繹、致躭擱時間、延至夜午十二時、始抵廊坊站、車卽停止、徐使因疲倦、即在車中就寢、忽有自稱駐軍司令部參謀長黃某、持張之江名刺晉謁、徐爲敷衍酬應起見、當即延見、黃某云、敝司令請下車敘談、徐使回言未畢、即有多數持手槍之兵弁蜂擁上車、口呼綁綁綁、立將徐及隨員一齊細綁至該地駐軍司令部、徐使單獨監禁一室、所有隨員人等、每二人分拘一室、約有二十分鐘後、諸隨員聞槍聲兩響、暗計必是徐使被殺、均慮危及已身、直至翌日(三十日)上午十時左右、該軍即將囚禁之隨員人等、完全釋放、不啻脫籠之鳥、行至司令部門首、驚見徐使遺屍、橫臥於地、僅着內衣、狀極可慘、但無人敢爲收殮、嗣執政府聞訊、派員移屍北京、即行棺殮、惟當時諸隨員衣物等件、被刼一空、須俟執政發給川資後、方能搭輪來滬、此即徐使被害時之大略情形也、徐宅並出示徐此次北上時、接有馮玉祥歡迎電云、『徐又錚先生鑒、銑電承悉、改由海道北上、忻悉、把晤匪遙、良深企盼、特復、弟馮玉祥虞』又據徐友馬耀西君云、徐生平仗義疏財、爲國効力、死後、家貲不滿十萬金、尙有一家大小、令人爲之痛悼云、

縣聯會請注意省自治法

▲請從速推出籌備員 ▲參與二十八日大會

江蘇六十縣縣議會聯合會、昨致江蘇六十縣縣議事會議長議員、縣參事會參事員代電云、江蘇省自治法會議組織法籌備會、經本會於十二年十二月大會時所議決、於十三年十二月召開籌備員大會一次、正擬努力進行、中經兵事、停頓至今、本月二日委員會及籌備員會公決、應繼續前議、剋期進行、定期於一月二十八日開籌備會籌備員大會、業由該會印成通告、(幷附)惟念此會關係重要、(一)浙江省自治法、以縣議會爲主體、蘇省自應仿行、則吾縣會同人、何可忽視、(二)蘇省三遭兵燹、善後之策、非立省法、不足以救本省、有此二點、特由本會鄭重聲明、務希貴會注意、其已推籌備員者、即行賜復、是否仍由原籌備員出席、其未推籌備員者、請從速推出函告、並請切實通知各籌備員、屆時無論如何、必須剋期蒞止、無任盼禱、再此次大會、事前尙有多數討論事宜、並請通知各該員、能於會期前三日到滬、以便從長計議、尤盼尤禱、事機緊要、倘祈特別重視、省民幸甚、江蘇全省縣議會聯合會叩齊印、

又訊、江蘇省自治法會議組織法籌備會、昨致未推定籌備員之各團體函云、逕啓者、按照本會一月二日議決案、函催未推出籌備員之各團體、從速推出等語、查貴會爲法定團體、爲特畫函、務請迅予賜復、推定籌備員到會、一面請知照該籌備員、屆時蒞滬與會、禱切盼切、此致、某某會、江蘇省自治法會議組織法籌備會啓、

蘇省預借忙漕之困難

▲各縣最近所受之軍事影響

蘇省預借忙漕一事、經各縣士紳表示反對、據聞蘇省忙漕、向係按年征收、本無預借、至齊燮元興兵時代、向各縣勸借、總數達二百萬元之譜、惟蘇省忙漕收入、總數有五百萬元、故其倂遠各縣、尙未波及、至今歲孫傳芳到蘇後、對各縣提欵、尙無强勒之事、現因省財政一時不能周轉、不得已而出此辦法、聞就滬道屬一區而論、嘉定去歲因兵災過重、完全豁免、今年本可完全照收、除上海、松江、寶山、因軍事供應較繁、騷擾較多、其餘如崑山等縣、尙未受有影響云、

又一訪函云、江蘇財政廳、近因本省財政竭蹶、呈准省公署、在各縣本屆冬漕項下、每畝預借一元五角、業已飭屬遵照辦理、連日張知事迭與士紳鄉董磋商辦法、已紀昨報、茲悉上海十九市鄉行政聯合會聞悉後、特於前日邀集各市鄉佐、開會討論對付辦法、當經列席各人討論良久、僉謂本邑屢受戰事損失、人民元氣、迄未恢復、况去年曾經借過五角、現就鄉間情形而論、鄉民一家數口、終日不能一飽者、觸目皆是、待賑不遑、安有力量再完借漕、當局至鄉見此、亦當惻然憫之、故無論如何、萬難承認、遂公決除函致縣議事會、縣參事會、開會反對外、一面通電全省各縣、一致繼起呼籲、一面公推會長李平書等、於昨日下午赴縣署謁張知事、除訴人民困苦狀况外、請即轉詳省憲收回成命、以恤民艱云、

孫傳芳未允浙軍回防

▲因徐防重要暫緩抽調

據由寧來滬某軍官云、孫傳芳近迭接杭滬浙紳電請將浙軍第一二師、調回原防、孫已將原電批交總司令部各軍官會議辦法、惟孫氏之意、以徐防甚屬重要、在魯省戰事未解決以前、徐州駐軍、暫難調回、即抽調一部浙軍回防、亦須待徐防鬆懈之後、現孫氏已覆電夏省長暨各紳耆、關於浙省治安問題、統由警備隊暫負全責云、

恤金退回後之領團態度

▲電京使團詢問辦法

東南通信社云、自本埠許交涉員遵奉北京電令、將工部局撫卹五卅案之卹金十萬五千元支票退回領袖領事後、已引起中外各界之注意、聞領袖領事接收退金後、尙未交還工部局、已由德樂時意總領事、代表領團、電陳北京公使團核示、至交署方面、亦將辦理本案情形、電陳外部備案、

沉寂中之淞滬商埠問題

▲競爭督辦者達十人以上

轟轟烈烈之淞滬商埠問題、近忽趨於沈寂、說者謂爲孫司令不願紛更、故爾擱淺、其實仍是人選問題、據接近孫氏者言、謂區區一席、競爭者達十人以上、故孫氏擬另求相當人物、以免互爭、加以目下政局已趨入法統一途、孫方盡力於改組中央、故不暇及此也、

沈卓吾談馮玉祥下野

▲其目的在墾蒙荒:但外報謂馮將赴俄

馮玉祥因報傳其有受加拉罕資助、附和赤化之說、曾託由孫傳芳電滬聲明、昨有人晤馮之代表沈卓吾、據云、關於此事、實緣字林西報北京專電中曾有此語、故電馮告、以免訛傳、幷非滬上各華字報有此紀載、至關於馮之下野事、前日曾接馮來電、謂志在開闢蒙荒、幷須脫離政權所在地、以免外間揣測、故決將作國外之遊、又昨日接得張家口友人來電、謂馮本人現尙在蒙、其臨行前、部下曾泣阻、馮最後謂諸君但能平國亂、禦外侮、報國家即所以報馮某個人、沈又謂外間謂馮氏之去係部下二三其德、其實不確、直隸畀三軍孫岳、係出馮氏之意、以孫爲直人、深符直人治直之意、馮對部下、素同甘苦、其發餉先兵士而後長官、故欠餉不及兵士、感情甚洽、又國民軍名義、已正式取消云、

某社記者昨晤由張家口來滬之某要人云、馮氏下野、純係出諸本意、外傳國民軍一軍內部發生問題、純係謠傳、馮氏平日與本軍官佐極爲融洽、昨晚余猶接張家口友人來電、謂第一軍全軍留馮、至於泣下、馮善慰之始去、又某報傳馮玉祥受俄人接濟二千萬、並無其事云、又大陸報七日北京專電云、據可靠消息、駐張家口俄國領事、已簽發馮玉祥赴俄護照云、

本埠新聞

戒嚴司令部派員視察勤務

戒嚴司令部副官王士斌、前日奉十三團團長王雖之命令赴吳淞龍華、及閘北太陽廟等、視察各該處駐軍之勤務、並慰問各病兵、業已竣事、於昨日上午返滬、赴司令部報告一切、聞王團長此舉、以時値冬令、誠恐各駐軍疏懈防務、故時令王副官實地視察、以保地方治安云、又訊、本埠戒嚴司令部、所屬第十三團團長王雖之、對於冬防非常注意、深恐各處駐軍有所疏懈、特派該部副官王士斌、於前日下午往閘北太陽廟與龍華、及吳淞等處、視察駐軍防務之勤惰、並慰問各該處病兵、王氏至吳淞後、因時已晚、在淞勾留一宵、於昨日上午始由淞乘車返滬云、

各縣收入之比較

本年度江蘇各縣之收入、據省署統計處之比較、以上海吳江青浦爲最佳、江陰崑山次之、陳省長對於最優之縣份、將請內務部給獎云、

本埠司法機關整頓設備

本埠司法機關、地方檢察廳審判廳等、因接奉高等檢察廳訓令、以各國調査司法委員即將來滬、從速將設備等項竭力整頓、以壯觀瞻、地檢審兩廳長、已着手辦理、其中除法庭等、加以改造外、對於監獄、尤爲各國委員所重視、亦令役員注意清潔、並將平日監犯工作情形、編釋文稿、俾調査時有所依據云、

沈聯芳堅辭閘北市總董

閘北市公所總董沈聯芳、曾經四次提出辭職書、議董兩會極力挽留、前日該公所第一次董事會、沈氏到會聲明辭職理由、詞旨懇切、旋即退席、因遂散會、嗣後兩次開會、俱以總董不到、會未開成、閘北市議會議員十三人聯名函致總董、詢問前所決議之案、執行至如何程序、何能執行議案、第四次辭職書、已經徐議長承認接限於三日內答復、當經沈總董批封面、略云鄙人早經辭職、如再挽留、惟有通呈聲明、幷登報通告矣、以後函牘不再送交敝處等語、業已交科辦覆矣、

牲口捐問題續開會議

昨日下午三時、南北兩商會、暨閘北商會、因警廳函請、邀各業代表、續商警廳擬征牲口捐問題、到總商會會長虞治卿、方椒伯、縣商會會長姚紫若、(因事缺席、)閘北商會會長王彬彥、警廳代表嚴直齋、劉泰園、闕致和、豬業敦仁公所代表陳良玉、沈雲孫、許積棠、夏芝芳、張季棠、劉華庭、忻文堯、張振遠、滬甯蘇三幫肉業代表榮銀和、黃藻新、楊維友、張葆坤、張鈞臣、趙坤榮、嚴維孝、邵富潤、黃紀生、牛羊業同業代表陳廣海、張文鰲、季盛春、暨各業舖戶三百餘人、虞會長以人數過多、委總務主任徐可陞、請會衆在大廳入座、面請各業代表、在樓上客廳磋商辦法、入席後、由虞會長主席、畧謂上次會議、鄙人因事缺席、請王彬彥君報告、當由王君申述上次會議情形畢、虞復致詞謂、本會按敦仁公所暨牛羊肉同業公會函述商困、不堪再增負担各節、果屬實情、惟嚴廳長任職之初、警餉已欠三月、牽凱警以維持治安、不屬難事、嚴氏竟能使地方安堵、人民樂業、此次籌徵牲口捐、雖爲警察籌餉、究爲維護治安、因其顧念商艱、不貿然從事、而採協議方式、凡此點未可厚非、若警餉長此無着、地方治安有礙、試問與華界有關係之租界店舖、能否不受影響、如諸君於相當程度之下、加以考慮、對於此事、須有相當諒解、故今日協議、請彼此開誠相見、務期協商妥善云云、警廳代表劉泰園、謂廳長對於牲口捐一事、事在必行、諸君如不能容納、則一經設局、仍屬不免、請加考量云云、豬業陳良玉、肉業楊維友、張藻坤、牛羊同業陳廣海、相繼歷陳肉業困難情形、請一律豁免、勿予徵捐、警廳代表不允所請、乃由虞會長居間調解、提出各點如下、(一)各業依各該正稅附加若干成、貼補警餉、(二)總數、以六個月成數爲標準、(三)該款由商會轉解警廳、(四)牛羊、依猪率爲比例、警廳代表表示可以磋商、「一並允將每猪假定抽捐一元、減至五角、肉業代表因虞會長一再勸導、始變態度、祗允依猪稅三成附加二成、即每猪洋六分、對於期限一層、亦經再三洽商、尤照虞會長所提以六個月爲標準、警廳代表以肉業表示、雖較進步、惟所認成數太少、不能容納、復經方椒伯王彬彥、代肉業再三申說、警廳代表讓步、以每猪酌抽大洋二角爲標準、肉業代表以責任太重、請退席、向大衆各同業報告、磋商情形、徵求意見、旋據報稱、各同業以虞會長居間調停、惟所定每猪捐率請不逾大洋一角、虞會長請警廳代表、先行回廳報告、由彼再予勸導、虞乃入大廳當衆演說、畧謂警餉本由國稅支撥、茲請各業貼補、果屬說不過去、惟蘇省因迭年兵燹、負債三千餘萬元無從支付、警餉攸關地方治安、商會不能不予維持、自去年迄今、三商會墊借達五六十萬元、舊欠未清、新借無從、嚴廳長不能坐視長警因飢瓦解、而礙治安、始請貴業幫忙、至於假定捐率、業經鄙人再三調解、已允遞減至大洋二角、而貴代表祇允九六分、諸君復與重鄙人、允不超逾一角、足證彼此相見以誠有此結果、並究竟確定若干、警廳代表亦須請示廳長、再行定規、請諸君從容酌商、總期警餉得有貼補、各業無傷大體云云、會衆因時已晚、允再自行集議、約期答復而散、

芬蘭總領事招待華官場

本埠芬蘭總領事、於昨日下午五時、假座卡爾登影戲院演映歐洲時事新片、邀請本埠中外人士參觀、我國官場如傅道尹等十餘人、均如期與會云、

梅稅務司拜會傅道尹

前日(七日)梅稅務司、偕同浚浦局海工程師、因事而謁滬海道尹傅彊、於新西區道尹公署、當由傅道尹、延入暢談良久、興盡始各告退、

張嘉璈辯明九六公債事件

九六公債風潮、外間傳北京銀行公會會長張嘉璈、有與安格聯操縱嫌疑、昨聞本埠銀行界、曾接張氏來函、辯明與己無關、及述九六公債之歷史原文甚長云、

米貴聲中之禁米出口

▲滬海道尹之訓令 滬海道尹爲米禁事、訓令各縣知事云、案奉省長公署、第二三〇號訓令內開、查蘇省食米禁運出口、迭經嚴令在案、本年秋收後、各屬米價非但未見跌落、反致日益增漲、近據具報、增漲價額爲歷年所未有、難保無奸商貪利違禁私運、卷查民國十年以來、米價騰漲、曾經前督軍、王前省長、會同議定查禁私運懲獎辦法六條、通飭曉諭施行、尙屬有効、亟應仿照辦理、除頒發布告重申米禁、令飭縣廣貼曉諭外、合再抄發布告函令、仰即轉飭所屬一體遵照、認眞辦理具報、本省長、仍當隨時派員、分別密查、毋稍玩忽、切切此令、計抄發布告一紙、等因奉此、除分行外、合亟抄錄布告、通令該知事、仰即便一體遵照、認眞辦理分呈具報、毋稍疏忽、切切此令、

▲商總聯會之電請 上海各路商界總聯合會、昨電孫傳芳云、南京孫馨帥鈞鑒、値此天災兵燹、相逼而來、小民生計、全仗糧食、滬上爲百業之總樞紐、影響所及、關係全國、當此新穀登場、倏有米貴如珠之恐慌、風聲傳播、羣情惶急、揆厥原因、更形震駭、敝會先後接中華救國團、及本外埠各商聯會報告、謂此次食米未飛漲、顯有某國陰險作用、始則派兵主宰、助長內亂、肆行侵略、近更串通私販、大備軍糧、種種圖謀、實難掩飾、若不設法製止、則其淆謀政策、必致釀成大亂、得寸進尺、愈形愈迫、貽害於小民之生計者猶少、而種禍於全國擾攘者實大、夙仰我公、明察秋毫、此種陰謀、早荷燭及、務請迅令各關卡、各要道、嚴禁運米出洋、如有拿獲是項奸商、盡法懲治、一面飭知水陸兵警、一體協緝、以保民生、而全國脈、無甚盼切待命之至、上海各路商界總聯合會叩庚、

粵政府電召戴季陶回粵

民黨要人戴季陶氏、自在京感受刺激、廢然回滬後、以病體支離、回湖州原籍養疴、並發出通電宣言、表示不願再問黨事、玆悉日前本埠張靜江君寓所、曾接有粵中央黨部來電、促其回粵云、上海北成都路廣仁里一百四十二號、張靜江先生、轉戴季陶先生鑒、元電誦悉、我兄離粵數月、益以交通梗塞、於此間眞象或多未悉、尙祈親見此間同志爲繼續總理遺言、艱難奮鬥之情形、知必不能恝然、本會第一百二十九會議一致議決、請兄即日首途來粵、共圖進行、並盼電覆、中央執行委員會、

公共捕房嚴厲防盜

公共租界捕房總巡要立脫、以界內搶案迭出、若不從嚴取締、殊不足以戢盜風、於前晚八時起、派大批中西探捕、往石路帶鉤橋福州路西藏路馬霍路孟德蘭路、及界內各熱鬧總路、搜查行人、以寒匪膽、並諭令各探捕、均須於每晨四時、一律武裝上差矣、

又一函云、公共總巡捕房總巡、近以時屆歲冬、竊盜頻聞、冬防吃緊、除加派武裝華印各捕、嚴密巡查外、每晚五時後、上差各華捕一律荷槍、三道頭改携新式手槍、並於八時後、加派中西各捕、分組出巡、每組西捕一、華印捕各二、在各要隘往來梭巡、遇有形跡可疑之徒、施行搜檢、至各華探、均已派定地段、負責巡查、每晚各携手槍、在各馬路分段駐巡云、

中外要人之行動

▲蔣百里 蔣百里之來滬、原欲與各方接洽政局事宜、且以某名流、某文豪等之意見、爲尤注重、昨已分頭拜訪、略有結果、擬三日內即行返漢云、

▲周鳳岐 聯軍第四軍長周鳳岐、以料理私事返杭、茲以孫總司令電催、周氏業於昨晨抵滬、當即轉赴南京防地云、

▲陳炯明 陳炯明自失敗以後、潛來上海、杜絕賓客、參與機密者、僅其舊部航劉君亮等、暗謀政治上之活動、劉於日前赴京、聞不日將赴漢口一行云、

▲王襄 吳佩孚代表王襄、來滬接洽、已誌前報、茲悉王氏現又移寓靜安寺路某西飯店、日與南洋香港來滬之南洋僑商尤某周旋、意在使尤接濟鄂軍大宗軍費、而以某項條件爲交換、又有一尤之知友曾某、從旁鼓吹、尤意已活動、聞不日將返港籌款云、

▲廖公書 本社記者昨往馬霍路鄭公館、訪宋淵源代表廖公書、詢以來滬宗旨、據云此次奉宋氏使命、專爲向旅滬閩同鄉、報告閩南軍事狀况、暨述張貞勾結客軍蹂躪鄉邦之慘狀、要求閩同鄉與宋氏以援助、俾得驅逐客軍、奠定閩南、不日尙須赴寧謁孫、藉資聯絡云、

▲吳景濂代表 吳景濂、因法統說之復活、認爲時機已到、特派前鄂籍議員來滬、從事召集舊國會議員、以期自由集合云、

▲日政府特派員 前駐奉日領事船津辰一郎、近奉該國政府、特派來華考察政治、已由北京行抵漢口、昨聞船津氏、確定下星期來滬、日商紗廠聯合會、以氏熟悉中國情形、故擬推舉爲聯合會理事長云、

東亞蔴袋廠罷工之一瞥

小沙渡勞勃生路、東亞蔴袋廠全體工人、因廠方開除布廠間女工一名、於前日上午十一時半、一律關車、要求廠家恢復該女工工作、後經包探從事調解、令該女工仍行恢復工作、至三時半乃一律開車云、

日紗廠同業會之議案

旅滬日商紗廠聯合會、昨日正午在日僑俱樂部、舉行新年第一次會議、首由內外紗廠代表、報告五日罷工經過、次提議各重要案件、議定下屆續議、末議定舊新年各廠休息三天、東洋紗廠、則休業四天云、

浦東日華紗廠增加工資

浦東日華紗廠、自陽曆上年十一月間、廠主方面、除將工人工資實行增加十分之一外、並對於優待華工、亦頗努力改善、以致勞資兩方感情、日趨融洽、聞前同浦東工人醫院肇事之某甲、已由日人某具保釋放、因之廠內工人對於廠主、尤爲效力云、

南貨夥友要求加薪昨訊

本埠南貨夥友要求加薪、醞釀已久、南貨職員公會、昨復崇德堂公所一函、濫述要求加薪之苦衷、並要求該公所表示明春優待夥友條件、原函云、敬復者、承錫敎言、感佩莫明、捧誦之餘、對於所開各節、原無非議、惟本會之產生、係應乎潮流之變遷、時勢之翻新、故躍起乎各種法團之後、以期伸張人權、初無其他不法之傾向、貴所自無置議之可能、今貴所復以吾業猷百年來、並無組織會社之言相比例、似太陳舊可鄙、蓋吾人處於當今日新又新之新時代、而猶斤斤以疇昔之舊觀念爲言、不亦可笑之甚耶、須知無論何種事業、勞資二方、皆有集會結社之必要、團體之結合、爲當今潮流所需、本會發起、實基此旨、故各界表同情於本會、而本會同仁、亦於焉猛進不懈、始有今日之成績、此則深堪自慰者也、惟前次之要求貴所、本乎良心之主張、自動的酌量增加薪水一層、貴所謂爲主權由店主、本所無置問之權、大體則似、實則未也、因店主或經理、曠達賢哲者固不乏人、惟自利之病、恒勝忠恕之心、致貧職員者、多不能享平均利益、現在生活程度日高、生計艱難、要求加薪、實屬不得已之舉動、若謂別有作用、何神經之過敏耶、貴所來函、謂會議決定、且待翌年正月再定優待條件、本會深爲感謝、惟懇貴所更有切實之表示、以慰本會同仁之望、專此敬覆、

倘有本埠新聞轉入第三張

治胃聖藥散出品廣告 最靈驗 最可靠

鄙人自幼周遊各埠與各方人士交際最多辛亥秋至河南地方遇跛道人晤面後似有宿緣日夜叙談約三星期承跛道人指教傳授秘方有十餘事永誌未忘迅因倦遊歸里見近地男女患胸胃痛者比比皆是爰思跛道人所傳秘方確有治胃聖藥於是歸置原料配製成散分送親友里人患是病或肚痛腹瀉者無不一服即愈屢試屢驗緣此各親友再三相勸囑鄙人配製多服以爲濟世之用凡就地無論相識與否概行分送不取分文倘外埠有欲購者亦祗取藥本金每服大洋五角郵費自備將來外埠各大藥房各大公司亦託代售此乃鄙人具救世之心爲拯苦之效並非藉此圖利想 高明者定荷曲諒也

注意服法 此散採用中西上等藥料配製而成專治一切肝胃氣痛及肚痛腹瀉等症重者一服輕者減半用開水送下倘因肝胃氣痛氣閉不能起服者煎湯灌服亦可而久年胃病於痛前一時服下每日一瓶連服三天必獲全愈永遠不發

能治肝胃氣痛 肚痛 腹瀉 停食 能服 胸悶 氣噎 氣喘 立刻奏效

敬告普天下男女同胞注意

凡患各種肝胃氣痛者無不一服即愈眞有意想不到之效力

浙江鎮海治胃聖藥廠出品 蛟川朱子章秘製

本總發行所設在上海小望街棻陽里四十二號 電話中央四五四四二

上海各大藥房及先施永安公司均有代售

外埠漢口後城馬路中德大藥房經理

外埠南洋緬甸仰光大陸貿易公司

批發另有詳細章程

每瓶實價大洋五角

傳授紅療奇術

十日卒業 即可施術

男女能學 無須經驗

[illegible]

江蘇省蘇州翦金橋巷九十號門牌 中國紅療學會本部

●紅素之功能

吾人病中所最難治的是什麼病呢。就是結核，癌腫，心臟病，糖尿病，四肢酸痛，腎臟病，神經痛等症。此中病狀比較的頑固。就是神經痛的一種病了。因爲這種病，生命危險。不能立見。人家易於疎忽。往往抱一種得過且過之忍耐心。生了這種病痛。不肯請醫生急去診視。一人多等閒視之。於是一天暗中加重一天。到了後來竟成不治的絕症了。所以必須在初期的時候。即宜加以適當的診視。庶幾後來不致變成重症。這是最要注意的。不可忘卻吓。我將這種病症。略分數種。與諸君言之。四肢疼痛。腰痛。坐骨神經痛。頭筋痛。（從大腸後面至脚底。時時抽筋。覺得像觸電的疼痛。）肋間神經痛。痛及胸背、與肋骨之間疼痛。面部神經痛。（面部、齒、眼、耳各周圍左右疼痛。）過勞性筋痛。（登山、旅行、競走、及長時間站立勤務所感的疼痛。如紡績女士，站崗巡警，電車開車人等脚部疼痛及浮腫，以上諸病。祇將本院紅素液。塗拭痛處。沒有不靈驗立應的。塗後隔一二時。患處卽覺温熱。且甚爽快。並且皮血發紅。這就是患處的血脈。去舊更新的反響。將患處鬱滯老敗的鬱血，驅除出去。發生新鮮的活血。醫界所謂新陳代謝者是也。紅素液塗擦以後。患處即覺温熱。少則一二時。多至一日之長。其時藥中有効成分。侵透入肩的疼痛。全身流通。將患處的疼痛。浮腫。完全消散。這就是此藥的特性。

●按摩器使用之原理

▲矯正脊髓之不正

從前英國有一位學者。名叫（愛西哈脊）。他對人言。凡人身病的原因。九十五分是因脊髓骨的不正而起的。這句學說發表以後。社會上就成了一個研究問題。醫界學者。亦多承認。有價值的學說。日本醫學界中。執牛耳之醫學士。亦對人言。凡姿勢不良的人。其病必多。所以美國醫界。有人調整脊髓骨的位置。醫諸病。可以快愈之說。是什麼緣故呢。其原因有二。

一、脊髓骨。是人體的一大支柱。就是人體的大本營。可以影響中樞神經。凡受神經支配之各機關。有生故障之害。

二、脊髓骨倘有彎曲。其身體的重量。就要傾側向彎曲的方向。因而諸臟器即受壓迫。活動阻害。血行澀滯了。

有上兩大原因。凡脊髓骨彎曲。有速矯正的必要。自可明瞭。

腦病 兩肩酸痛 手神經痛 胃腸病 婦人子宮病 腰痛疝氣等 坐骨神經痛

▲本器的三大特色

本按摩器。是一種實貴的礦物。加以酸素硫黃。及藥品二味。鍊合而成的。其特質如左。

一、本器是鍊合兩個實貴的礦物而成的。形似砲彈。對於神經痛，胃口的不健康。諸症並能立時爽快。

二、時常苦於脊髓彎曲的。用本器可以矯正。

三、本器比較人工療法。其效百倍。

[illegible]

▲本器使用法之說明

[illegible]

▲本器施術後之效用

[illegible]

本會各省紅療院一覽表

分會地址

▲吉林檢樹縣紅療院長彭文明君（吉林檢樹縣永興堂）

▲江蘇如皋縣紅療院長吳錫五君（南通縣豐利）

▲浙江崇德縣紅療院長陳澄君（浙江崇德縣西門元昌四百二十號）

▲江蘇徐州紅療院長李伯岭君（徐州西門福泉號）

▲浙江諸暨縣紅療院長徐［illegible］君（諸暨牌樓鎮天主堂）

▲福建閩侯縣紅療院長陳執中君（北京東門南河沿一號）

▲江蘇崇明縣紅療院長彭天潤君（上海白克路𦘦壽里六號）

▲浙江塗鎮紅療院長項雅夫君（北京前門外玻璃廠後孫公園十號）

▲河南開封縣紅療院長［illegible］君（河南開封山貨店街）

▲新疆［illegible］

▲哈爾濱紅療院長［illegible］君（吉林哈爾濱道外九道街）

▲浙江杭州紅療院長嚴痴鶴君（杭州直剪道巷四十五號）

▲直隸東鹿縣紅療院長馮文虎君（直隸東鹿縣舊疊頭保衛關萬聚樓）

▲直隸天津紅療院長李伯漂君（北京西四牌樓磚塔胡同口底四號）

▲直隸南宮縣紅療院長蕭福和君（北京西城絨線胡同西邊門王宅）

▲湖北陽新縣紅療院長陳壽昌君（湖北陽新縣城大西門內陳氏公所）

▲直隸滄縣紅療院長宋雲書君（直隸滄縣城內鼓樓南大院樂德堂）

▲浙江仁和縣紅療院長錢固門君（浙江杭州太平門刁茅巷大浩鐵工廠）

▲山東濟南紅療院長王修五君（山東濟南鵲華橋西門十四號）

▲浙江杭縣紅療院長李奉堂君（杭州大獅子巷十二號）

▲山西太原縣紅療院長武敬亭君（山西太原府城內新成街三號）

▲江蘇常州紅療院長陳松年君（常州青果巷一百九十八號）

▲黑龍江省龍門紅療院長王守恩君（黑龍江省龍門街洪昌棧）

▲直隸良鄉縣紅療院長李春滋君（天津良鄉縣大紫草）

▲江蘇太倉紅療院長包惠民君

▲哈爾濱第二紅療院長劉貴亭君（哈爾濱道裏中國十二道街通濟醫院）

▲山東章邱縣紅療院長董耀章君（山東章邱城北水寨鎮三興益）

▲山西［illegible］縣紅療院長穆宗芳君（山西左雲拒毒分會）

▲山西朔縣紅療院長殷咸宜君（山西朔縣公署街高台院）

▲江蘇瓜洲紅療院長李之丙君（江蘇瓜洲鄉堤甒壼廬）

▲北京第二紅療院長張文翰君（北京前門外三里河大街南五十三號）

▲山西太原紅療院長武亭敬君（山西太原府城內新成街三號）

▲北京第一紅療院長果毅君（北京東直門內新太倉街九號）

▲北京第三紅療院長王常繼君（北京鼓樓西碧峰胡同七號）

▲北京第四紅療院長胡月樓君（北京西城新街口前公用庫三十七號）

▲北京第五紅療院長張亞石君（北京新街口南大街西路二百〇四號）

▲四川峨眉縣紅療院長余自天君（四川峨眉東街文賓豐留園律師）

▲東省特別區紅療院長于樹棠君（哈埠特警總管班處票照室）

▲浙江寧波紅療院長趙至誠君（寧波湖西湖橋頭耶穌堂趙仲光君轉）

▲東三省鳳城縣紅療院長邢曉南君（奉天鳳城縣東門外元昌福代收）

▲山西浮山縣紅療院長李延年君（山西浮山縣响水河東張村）

▲東三省奉天紅療院長李蔭棠君（奉天省城小西關翠花胡同六十四號）

▲山東膠縣紅療院長田繼章君（山東膠縣棗市烟酒公賣棧）

▲東三省安東縣紅療院長徐超凡君（奉天安東縣新民街于家溝裏斜狹胡同門牌三百五十八號）

▲湖北漢口紅療院長陶雪亭君（湖北省漢口前花樓小董家巷二號）

▲浙江奉化紅療院長李緒焜君（浙江奉化縣尙田畈安仁號稱秉化學校）

▲奉天洮南縣紅療院長季靜夫君（奉天省洮南縣城內南滿公所）

▲奉天蓋平縣紅療院長張蔚雲君（奉天蓋平老廟市街大中煤公司）

▲湖北漢口紅療院長邵文君（漢口銀行公會對門關公館）

▲吉林雙城縣紅療院長徐景韶君（吉林雙城縣雙義閣）

▲山東諸城縣紅療院長劉去病君（山東諸城縣西關律師胡同陳寶善堂）

▲山西清源縣紅療院長楊可亭君（山西清源縣城內門牌百二十三號）

▲江蘇青浦縣紅療院長龔誦周君（青浦城內牌樓街民社）

▲吉林省西關紅療院長韓晳君（吉林西關迎恩門外路北裕興命店）

▲山西榆次縣紅療院長丁樂廷君（山西榆次縣管河條佐公署）

▲山東青州紅療院長孟元旭君（山東青州中所營街）

▲察哈爾興和紅療院長郝鳳琳君（察哈爾興和縣德恒裕）

▲山東莒縣紅療院長管象山君（山東莒縣元興永號轉交）

▲河南開封第二紅療院長姚金鐘君（河南開封城南關天地壇門牌二十三號新設立福音堂宜傳部）

商情市價

▲一月八號星期五

●外國匯兌

[illegible]

●京津漢滙兌

[illegible]

●金市

[illegible]

●銀樓

[illegible]

●外幣市價

[illegible]

●銀洋錢市

[illegible]

●杭州金融市

[illegible]

●上海證券物品交易所

[illegible]

●上海麵粉交易所

[illegible]

●上海華商證券交易所

[illegible]

●新閘米市

[illegible]

●滬南米市

[illegible]

●杭州湖墅米市

[illegible]

●油豆餅市

[illegible]

●雜糧市

[illegible]

●花紗市價

[illegible]

●紐約棉市

[illegible]

●現貨麵粉

[illegible]

●本機粗布

[illegible]

●本機斜紋

[illegible]

●煤油市

▲今日美英各牌煤油行盤如左

[illegible]

船期

●輪船進口報告

一月八號（廿四日）禮拜五進口

新北京	由甯波	太古
新甯紹	由甯波	甯紹
平和	由長江	怡和
吳淞	由長江	太古
聯和	由長江	怡和
長安	由長江	三北
新昌	由香港	招商
恆星	由烟台	怡和
江新	由長江	招商

▲出口輪船報告▼

一月九號（二十五日）禮拜六出口

吳淞	開往長江	太古
甯海	開往大連	太古
大和	通州揚州	大達
通州	威海烟津	太古
廣濟	開往崇海	大達
新江天	開往甯波	招商
甬興	開往甯波	甯紹
甯紹	開往長江	招商
圖南	開往廈門	招商
廣濟	開往溫州	招商
平莊	開往香港	太古

六個銅

電費六個銅元可以煮熟蛋六個〇麵包六十片〇沸水五茶杯且清潔簡便

各種電氣煮食器皿刻由德國新到價異便宜每只祇售洋六元如欲購者請至南京路浙江路東大中華電料行

接本埠新聞

法捕房新招華捕之實習

法租界總巡石德也君、查得各捕房原有華捕不敷分派、業已添招新華捕四十餘名、已誌本報、茲悉此項華捕訓練成熟、昨日午後二時由二道金綫華捕、督同新招華捕四十名、至東新橋街口公館馬路、習練往來車輛招手法、約一小時、仍督隊回大自鳴鐘捕房休息云、

縣署集議開浚吳淞江

滬淞市議會米業公會等各法團、曾請上海縣署從速開浚吳淞江等情、已誌前報、茲悉縣署對於此事、已柬邀滬西各紳董、以及南北市各法團代表到署、面議開浚辦法云、

上寶太士紳請撥欵搶修海塘

上寶太三邑士紳袁觀瀾等、以海塘工程日趨危險、萬一遇潮澎湃、將海塘冲倒、則上寶太一帶將盡成澤國、除函催塘工局、從事搶修外、昨特請三邑士紳、會銜呈請省廳、迅撥鉅欵、派員監修、以重塘工、

閩新兵過滬之照料

五省聯軍閩省軍事司令、前曾派員、在長江方面豫湘等省、招募新兵、茲聞此項新兵之招就者、現將乘招商局輪船下駛、刻經淞滬警察廳長嚴春陽、接得電音、現有閩省新兵一百餘名、乘江新輪船過滬、當飭浦江水巡隊預爲照料、經該隊即派張巡長、率同隊士數人、在碼頭上妥爲彈壓、惟候至下午四時、江新輪抵滬、並無此項新兵運來、預料改乘江大輪船、約於今日到滬、故該巡長已返隊呈復云、

暗殺包車夫兇犯已獲案

浙江路新清和書寓妓女春霄樓之包車夫倪阿龍、於本月三號晚九時、在平望街福致里四十九號門首、遭人開槍轟斃、業經公共公廨中西官驗訊各情、已誌本報、茲悉此案被殺原因、並非仇隙關係、緣當時春霄樓乘倪阿龍之包車至福致里妓女冠芳處堂差、入內時、即將所披之斗篷、交與倪阿龍、倪在門首守候、突被盜匪所見、上前搶取斗篷、而倪堅不肯放、致被盜黨開槍擊斃、斗篷尚未被搶、前日經老閘捕房華探長陳雲忠、探目尤阿根、包探馮百顒、馮志銘等、偵悉是案盜犯匿跡法租界公館馬路一號門牌鴻蓮旅館內、遂於上午九時、協同西探長康伉、會同法捕房中西包探、密往按址在三號、三十二號、三十五號等房間內、緝獲盜匪甬人徐文梅、邱紀興、陳阿卿（即麻皮）、唐寶意、張根法、婦人張侯氏等六名口、帶回老閘捕房、訊問口供、陳供手槍藏匿在北海路二百八十號門牌擱樓上、該探等遂帶同陳犯、按址抄獲七響手槍一支、子彈五粒、帶回捕房、將前在出事地點檢獲之彈殼兩枚核對、絲毫無錯、分別管押、昨晨解送公共公廨、即據中西探長投訴破獲情形、並稱本案尚須調查、要求展期再訊、並將槍彈呈案請察、而被告陳明卿、供認此案我與張根法、及在逃之丁某等三人所爲、手槍亦丁所給、經關讞員得供、商之英馬副領事、判被告等分別還押、候改期十四天查明再訊、

福建路鼎陞棧昨晨被盜

昨日上午二句餘鐘、有福建路鼎陞棧執事、投老閘捕房報告、頃間二時許、有盜匪五名、一盜穿長衣、餘盜均穿短衣、闖入該棧內、出槍恐嚇、當被劫去值洋八十元之衣服銀洋等情、立飭中西包探前往調查一過、歸稟捕頭核奪、

信船在尖口廟遇盜

滬南日生寶盛兩信局信船、於本月七號上午五時、由南匯開申、道經大閘西尖口廟相近、岸上突來盜匪七餘人、喝令停船、該盜匪另用小划船追上、將信船舟子某甲、用利刃戳傷四處、羣盜一擁而下、將舟上銀洋三千餘元、一併劫去、艙內有某號之莊票八百元、現該店主到申報失、一面由該兩信局投呈該管水陸各警署、請求飭緝、

警探鬪槍殺人案之預審

警廳偵探陳爲林、於去年十月間、因至浦東捕案、開槍擊斃高寶全、由警廳將陳斥革、移送法庭訊辦在案、茲悉此案業經地檢廳預審明確、以殺人罪、起訴同級審廳、昨由推檢各官開庭、傳到尸兄高金龍及尸妻等至案、提同被告陳爲林、質審一過、並飭選任義務律師、俟被告覊押、聽候核辦、

閔行緝私營長撤換委代

閔行緝私營長、因棍打商民、致激成罷市風潮、各界電請嚴辦、業由孫總司令電令斥革、由該營隊長張星五代理等情、已紀前報、茲悉該營長一缺、現已由孫總司令、委沈葆盤接充、惟沈氏現尚供職寧垣、暫難到任、當由何統領、令委該營稽查官劉振漢代理云、

李署員解蘇州高等廳審訊

六區署員李□貴、以江橋刼搶事、由淞滬警察廳解送地方廳審訊、行將定罪、滬西士紳以李氏公正勤勞、援救無效、特赴蘇州高等廳上訴、李氏於前日被解赴蘇州聽候審訊云、

吳淞釣船局長墊解欵

新任吳淞釣船局長于勵之、就職以來、對於整頓捐務、悉遵條令、以時値冬令、捐欵難期踴躍、歷任各局長、又均按照比額低減三四折、現奉上峯命令、須按照全數彙撥至省、于局長現已將本前兩月份捐欵、自行籌墊繳解、並將於日內赴省、向財廳長、面陳現在捐務困難情形、

電料局長接任後之計劃

孫傳芳新委電料管理局長陸尙功、訂期本月十五日接事、已呈聯軍總司令部在案、陸氏對人謂電料關係交通要政、接任後、擬將局務加以刷新、惟陸氏現仍任聯軍司令部秘書、接任後、局務當暫委人主持、部委羅肇夔、現尚未奉到交部覆電、擬不日北返云、

女體師追索學費之糾紛

西門方斜路兩江女體校學生、因欠費被拘事、已見各報、現據確實消息、此事將引起重大之糾紛、茲誌其概要如下、（一）「湖南人之反對」旅滬湘人見昨日報載西二區及陸校長之來函、與事實多有不符、區署謂因追索欠費致生吵鬧、經署調解、陸禮華謂該生等係索詐行李、並無有追繳學費情事、交保納欵、爲警署之判定、湘人亦以此與事實不符、且有務畜肯代墊二十餘元之收據爲憑、決取相當之對付云、（二）「陸禮華之運動」昨日午前十時、陸禮華親赴霞飛路道路會向湘人王仲年關說、如學生方面不事苛責、予亦不願追求、王謂今日各報登載爾之來函、以索詐行李抵賴、且牽及鄙人之胞妹、此事非有水落石出不可、陸遂不快而去、（三）「學生方面之對付」學生方面除電告其家長而外、並有詳細之報告書、准於一二日內送交學生聯合會、及其他教育機關、（四）「警署之牽連」西二區將學生等拘署、歷八時餘、審訊約三時餘、當事者以該署應負責、擬提出正式呈文於嚴春陽廳長云、

日清船公司營業現况

日商日清輪船公司、因受廣東對外罷工影響、所有廣東班各船、營業不振、目下較諸繁盛時期、約減三成、又該公司因淺吃水船德陽丸、近在鄂境觸礁沉沒、於此後川江航路發展上、大有影響、擬新造一淺吃水船、以代德陽丸、此計畫視德陽丸能否救助、遲早均將實現、如該船尚能救出、亦將建造第二船、以備萬一云、

紹興船反對增捐

本埠南市十六鋪南黃浦外灘一帶、紹興漁簟船甚多、近因海盜橫行、雖在吳淞口內、亦時有被劫之事、然水警當局保護不力、亦一原因、現各船戶以船捐一層有加無減、前次釣船局欲徵收出入船等捐、爲各船幫所反對未果、近則死灰復燃、又有開徵之布告、而南市一帶外灘停泊之船戶、又有市公所主張徵收船捐稅、各船戶因此益感困難、現正謀反對云、

淮鹽將供給西北各省

淮河一帶、產鹽甚豐、西北各省、自四川兵亂之後、川鹽不能供給、故急待仰給於淮鹽、茲聞鄂省當局、委前十六師師長、顧忠琛、專辦鹽務、以淮鹽運往西北各省、路抽稅率、預計年得三百餘萬、蘇省當局、擬分是項鹽稅百五十萬、以實省庫、現顧氏在漢正積極進行、

各團體昨日協議失業救濟

本埠各團體聯合發起之五卅失業工人募捐團、昨日下午開會、到上海學生聯合會、五卅失業工人團、上海市民協會、上海各界婦女聯合會、上海總工會、中國濟難會等各團體代表、主席俞季女、記錄葉方任、首由失業工人團代表報告、該團經過情形、並歷述經費之困難、次議決各案如下、（一）救濟欵項、各團體籌集後、即交由指定銀行保存、其收據則由五卅失業工人團保管、（二）各團體交來收條、每團體推出一人保管、結果推舉聯會俞季女、上海總工會王景雲、市民協會陳楚希、各界婦女聯合會吳煦祜、失業工人團宋定、（三）辦公地點、暫借失業工人團地址、（四）存欵銀行、請決中南銀行、由婦女聯合會、總工會、學聯會三團體派代表、前往接洽、並通知銀行須憑五銀行圖記方能收欵、議畢散會、

米行公所抽捐糾葛之飭查

上海縣張知事、昨函致縣商會云、逕啟者、案奉實業廳第九零六號訓令開、案據浙江米行公所總董張克漢呈稱、竊松江米業同行、自聲明脫離上海南幫米商公所關係後、仍被該公所擅抽所捐等情、前經呈請鈞廳核辦在案、旋奉上海縣公署函開、案奉實業廳第七二零號訓令、松江米業同行另組公所、應行制止、至脫離上海南幫米商公所、亦應聽其自由等因、嗣又奉到鈞批、飭同前由、敝所當時在滬另組公所之議案、遂令撤消、而上海南幫米商公所、對於業經令准脫離之松江各米行、詎復有強制納捐之理由、乃竟蠻挺捐欵、一再藉詞拖延、不得已復經具呈上海縣公署、請求令行該公所、遵照鈞令辦理、停止扣捐、迄今又閱多時、仍置不睬、伏查公所公會、依照工商同業公會規則之規定、不得有違背法令措事、今公所一意孤行、竟敢置鈞令於不顧、殊屬違法已極、合再具呈請求鈞廳、維持威信、俯念商艱、迅予令飭上海縣知事、嚴令南幫米商公所、尅日停止違法抽捐、並將陰曆六月初一日脫離之日起、擅扣之捐、一併發還、不勝感禱之至等情、據此查此案、前據該董呈控到廳、當經令行該縣、查明南幫米商公所何時成立、已否呈奉官廳核准、並制止松江米業另組公所、脫離上海南幫米商公所、亦應聽其自由、昨又據該縣轉送上海南幫米行同業公會章程、亦經令飭查明、該公會是否即南幫米商公所、有無藉端歛費情弊各在案、茲據該董所稱、該南幫米商公所、仍不許松江米行公所脫離、且強屬納捐、是否由米行佣金內抽收、抑係出於買賣客商、一併查明匯即遵前令辦理、並將該南幫米商公所每石抽捐幾何、呈復、以憑核辦、此令等因奉此相應錄令函請查照、迅將該南幫米商公所、每石抽捐若干、是否由米行佣金抽收、抑係出於買賣客商、詳細查明見復、以憑轉呈、是所盼切、

圖書館學展覽會今日開幕

上海圖書館協會、爲提倡社會讀書運動起見、特發起組織之圖書館學展覽會、現已定於今日、假西門林蔭路江蘇省教育會、舉行開幕禮、屆時請有名人胡適•張君勱•黃任之等演講、展覽會各部職員、俱有本埠各圖書館館員分任其事、其所陳列展覽者、有圖書館日常用品、器具圖式表格照片、其擇重要圖書陳列外、其他尙有世不經見之熱河皇宮所藏之古書、帝皇御賜之圖書、印度梵文活頁經、滿蒙回藏五族之文字書、汪精衛、謀炸攝政王載灃藏匿炸彈之圖書、及歷代之精本圖書、實屬不勝枚舉、圖書館之送往陳列展覽者、有徐家滙天主堂藏書樓之圖書、該館素負盛名、著稱國內、所藏之圖、均係極有價值之珍品、此外有前藏兵工廠之圖書數百餘種、個人方面、有商大教授沈仲峻、所藏之圖書、及完全不缺之報紙云、

魯鄂難民離滬赴松

魯鄂難民百餘人、前在蒲淞市法華一帶、上海縣署淞滬警廳深恐有礙治安、特派警前往彈壓、茲悉此項難民已於昨日羣往泗涇松江、張知事據報後、即電知松江縣署請爲注意云、又昨午二時許、閘北潭子口又發現難民船隻十餘艘、約三百人左右、均極狼狽、但未登岸、據云係江北泗陽一帶居民云、

日僑明日迎送官員

旅滬日僑、定明日（十日）、在六三花園設宴、歡送野田副領事、及尚村武官赴新任、並歡迎岩櫂武官就職、昨已分邀各界參與云、

縣令三友實業社拆除障礙物

上海縣知事、前據引翔鄉董周文勤呈稱、以三友實業社毛巾廠、侵占公河公路、阻塞水利交通、請爲飭令拆除、縣署得悉後、即已令飭鄉董、論勸該廠自行拆除、乃該社不服論勸、且謂該項情事、不屬行政範圍、呈請縣署、轉交上海地方廳辦理、縣署以事關地方行政範圍、實有受理之權、特限令該社於十日內、仍遵前論拆除、俾得回復水利交通、原批如下、呈悉、查本呈據該鄉公民沈其甫、來縣呈訴、事關地方行政範圍、本公署當然有受理之權、況派員會同鄉董查勘、該廠侵占公河公路、形跡昭然、本公署自應以行政職權處分、前飭令該鄉董、論勸該廠自行拆除者、本屬從寬辦理、乃抗不遵辦、復藉詞濱辯、大爲不合、今限令十日內、仍遵前諭拆除、回復水利交通、如再遲違、定予飭吏協警執行、

粵各界發起韋德追悼會

暗殺洪兆麟之韋德、棺柩回粵後、廣州聯義社、海員公會、及各工會、農會、商會、學生會、教育會等各團體、以韋氏爲國除奸、爲鄰除害、義俠可風、特爲聯合發起追悼大會、併陳請國民政府、頒給恤典、以慰英魂、昨日滬上各團體、紛紛寄贈輓聯云、

嚴春陽汽車被撞之交涉

淞滬戒嚴司令兼淞滬警察廳長嚴春陽、本月四日、由廳乘坐六一另七號汽車、駛至西門附近、突被法界七路第三十三號電車、撞壞車門、當由電車公司稽查楊嘉謨、陪明報由洋經理核辦各情、已誌本報、茲悉嚴廳長、自被汽車撞後、即致函法商電車公司、要求賠償、昨午後該公司洋經理、特派稽查楊嘉謨、至廳聲明、請將撞壞之汽車送交車行、照式估修之費、由公司照償云、

販運嗎啡之所聞

滬西蒲莊、新橋、曹家橋、翁板橋、顧橋、華漕一帶烟民、以年來烟土價昂、往往以嗎啡滿癮、此項嗎啡、歲由在滬憿任橋內某校校長、暗設機關、販賣供給、其運銷方法、極爲秘密、某雇用心腹四人、爲吃官司代表、倘若破案、即由本人承認一切費用、四人輪流來滬、轉運分派各鎮銷售、已有年所、去年曾於滬杭車站破獲三次、均由私帶人承認、罰去二千餘金、某氏乃暫行停業、聞刻下又大張旗鼓、重理舊業、生涯頗盛云、

又浙江慈溪人林根瑞、因身藏嗎啡製成之紅丸、昨日上午十時、在南車站意圖乘車帶入內地銷售、被駐站二區巡長孫英傑查見、以其形跡可疑、施行搜檢、當場抄出紅丸五匣、帶入第三駐在所、轉送二區警署、由孟署長略訊一過、諭令申送警廳司法科訊辦、

黃英玉控徐蔚宣悔婚毀約

少婦黃英玉、在公共公廨控徐蔚宣（即徐慰萱）悔婚毀約、吞沒財產一案、昨由韓襄讞會同日領長岡氏升座集訊、原告代表律師、命黃英玉上堂證明案情、據該氏所供、與徐蔚宣相識、係由姊妹們介紹、迨發生戀愛之後、乃互換婚戒、合攝照片、徐願娶我爲妻、親筆繕就草約、交我收執、勸我與本夫蔡仲和離婚、許給我二萬金、故與蔡離婚、至五月念七日、同至惠中旅館卅六號房間、成立正式婚約、雙方簽字、証人邱姓等亦簽字、各執一紙、該約置於枕畔、我有首飾匣一只、貯鑽戒鑽圈手鐲等値洋四千七百元、又貯鈔票二千五百元、寄存於黃陸氏處、婚約既成、以終身有託、即赴黃陸氏處取回首飾匣、與該氏同至惠中、囑徐送該氏歸家、我仍回惠中、則徐蔚宣不知何往、所有婚約、亦已移置於抽屜內、徐之具名、已加添「作廢」兩字、約之後面、又加「不作爲憑」四字、首飾匣亦被取去、當請律師三次致函徐家、均遭拒却、故投案控告、請追還首飾及鈔票洋外、並着徐賠償終身養老費洋五萬元、與前夫離婚費洋二萬元云云、被告代表樊克令律師、即向黃氏駁詰一過、官判候展期續訊、

法租界俄人運動選舉權

近年由海參威避難來滬之俄人、大多寓居法租界、倘有相當納稅、對於工董局董事之選舉、主張須與以選舉權者已久、現因法租界補選董事期、定於十九日舉行、從事此運動益力、計現居法租界之俄人共二百十二名、擬運動目下加入候補人之列、谷特氏當選云、

冠生園贈送日歷

河南路冠生園、近製就精美日歷多份、贈送顧客、自本月二十二日起、至十二月初一止、期內如向河南路總店、南京路支店、九畝地老店、購滿貨品値洋一元者、即得贈送日歷一組、

公共租界天花流行

據工部局發表、在本月二日以前一週間、租界內仍流行天花、本週衛生狀態如下、界內外人病故者、天花五、猩紅熱一、結核一、直扶斯三、赤痢二、其他一、又華人方面、天花五、猩紅熱四、直扶狄尼亞三、結核一八、直扶斯八、赤痢一、其他一八六、

公共公廨堂諭彙誌

昨日公共公廨、訊理民事訟案、堂錄如下、（一）西斯牙商中國花邊洋行、控潮州抽紗公司林章榮違背合同、請追損失案、堂諭、改期仰原告將各賬單譯成華文呈控、（一）美商海德禮律師、控老天成號觸屋不遷案、堂諭、限被告於陰歷本月底出屋遷讓、原告具結不准另租他人、（一）友邦保險公司、控沈輔倫欠欵案、堂諭、改期仰候補傳人證到案訊核、（一）史芳睿延甘兼霄律師、控曹成德等欠欵案、被告延蔣保釐律師辯護、堂諭、本案兩造代表律師、既已合同進行清理被告資產、應准予本案訴訟暫行停止、（一）第二被告曹成德、准減輕交一千五百元保、（一）隆裕莊、控蕭叔淵欠銀案、堂諭、改期訊奪、（一）公昌號、控歐陽棣之欠貨欵案、堂諭、准照公正人報告書辦理、（一）協昌永號、控雲記號張志順欠貨欵案、堂諭案經登報傳達、被告逃避仍不投案、証明原告供據、應准予缺席判令償還原告等所訴之數、原告所保管之貨、着原告處公攤各債權人、堂費被告負擔、（一）王元義、控張瑞芳等損失及欠賬欵案、張延高寳玲律師辯護、堂諭、張瑞芳代表高律師之請求改期、候本案訊理後再核、（一）郭王氏延律師請求執管已故郭卓然遺產案、堂諭、改期由郭王氏聲明郭應生是否其子再核、（一）豫源銀行、控永昶莊不付莊票銀案、堂諭、改期訊理、（一）晉文祥延蕭保釐律師、控莊森泰租屋糾葛案、堂諭、改期兩月候傳立興煤號經理隨帶租約到案質訊、（一）興隆烟草公司、控黃三泰宏貨不出、請追損失案、堂諭、改期一月候傳陳子彝到案再核、（一）顧柔氏、控劉潘氏不給贍養費洋案、堂諭、改期續訊、

時評二

信用與道德　長風

貨眞價實、童叟無欺、此爲普通商店之門面語、而商人之道德與營業上之信用、亦可於此而覘其誠僞、蓋滬上商業之發達、爲各埠冠、然除有數之著名公司行號以外、大部份之營業手段、近於欺騙性質、試一游行馬路、大廉價之標幟、觸目皆是、然一考其究竟、自年頭以至歲尾、固無日不在廉價期間也、是烏乎可、記者有友夏間偶閱報紙、見某公司登有贈送鑽戒之廣告、遂購郵票六角、附以報上之贈券以掛號信投寄、孰知彙旬之後、雖杳然、迄未得復、及赴郵局檢查回單、則某公司之戳記固赫然在也、由是屢致函詰責、竟不一報、吾於是知受紿者豈特予友一人而已哉、然而此項廣告、近且層出不窮、在設此騙局者、必自詡其計之獲售、殊不知營業上之信用與商人之道德、已墮落至不堪名狀、吁可慨也已、

市聲

厘拆續疲

▲洋釐　昨盤市續疲、交易不暢、需用有限、來源極計交通由杭州到十萬元、各銀行進出會除中行出十五萬元外、餘均平平、聞杭州造幣廠暫已停爐、因厘價跌落、已進七錢二分之內、故劃算不過、以待日後價回漲時再行開鑄、而厘價上午七錢一分七厘五、下午七錢一分七厘六二五、比前日計減去三七五、江南小洋六錢一分半、廣角加起一厘七五、上午五錢九分四五、下午五錢九分半、銅元三百四十三千文、衣牌二千四百六十五文、角洋二百〇四文、貼水四十二文云

▲銀拆　昨各銀行收欵一百萬兩光景、中行出倉五十萬兩、絲各莊收進、華商用途不爽、拆息上午計開二錢二分、下午一錢八分、比前日減落二分云

國內滙兌稍見活動

昨日華商銀行公會報告各省滙兌、市面稍見活動、滬本高低不一、內計京津鎭滙稍昂、洋滙略疲、又漢口鎭江通州六合湖州滙、偏處均已稍升、徐州常山則降、此外各埠未有變更、計北京公砝一千〇五十一兩五錢、已小去一兩、洋厘一千〇十五元、加二元、天津銀滙一千〇五十九兩五錢、減一兩、洋滙一千〇十四元、漲二元、漢口洋滙一千〇〇五元、加四元、鎭江一千〇〇三元、漲一元、瀋陽一千〇〇四元、加一元、南通一千〇〇三元、增一元、六合一千〇〇四元、升一元、湖州一千〇〇三元半、加半元、徐州一千〇〇六元、減二元、清江一千〇〇四元、小二元、常山一千〇〇七元、小落三元、又中行天津銀滙一千〇五十九兩三七五、如前、漢口一千〇三十二兩五錢、已小落六二五云

標金市況復佳

▲市塲交易清淡…結果僅漲五錢

昨星期五、大條銀來電近期已長一二五、遠期亦長〇六二五、標金市況、尙稱平穩、大條見長、故早市略軟、毛盤復俏、美滙揭後平定、嗣因東滙內部似緊、遂又堅堅、下午初尙穩健、二點半後稍見轉萎、乃滙市似乎見鬆、業中交易清淡、結果較之前天加大五錢、市塲內條子能出並不踴躍、人氣平和、二月份自晨初開減落四錢、計二百八十兩〇九錢、當今揭曉時二百八十一兩二錢、毛盤復漲至二百八十兩〇九錢、向結三月份五七五、日金掛小二五、不當所動、而日金內盤平平、向結三月份五七六二五、至十點光景、金價降至二百八十兩〇八錢、以後見好、正金上海賣出五七六二五、遂又高至二百八十一兩五六錢、十一点後二百八十一兩九錢、因日金五七六二五勉強可結、至十二點登帳際二百八十一兩七錢、入後賣戶見夥、跌小至二百八十一兩一錢、收市復加至二百八十一兩六錢、而滙市平定、東洋仍結五七六二五、實與銀行五七半、先令向結三個一辨士三一二五、下午開盤同爲二百八十一兩六錢、後增至二百八十一兩五錢、時漲二錢、三點十五分時二百八十一兩三錢、三點一刻僅計結五七五六二五、後復漲至二百八十一兩三錢、二百八十兩〇八錢、此時賣戶略多、未幾時回大五錢、四點時仍計二百八十一兩、而滙市頗平、市塲內交易寥寥、收盤價仍爲二百八十一兩、較前日好起五錢、最小價二百八十兩〇一錢、最大價二百八十二兩、一月份二百八十一兩、二月份九錢之譜、登賬一月份二百八十一兩、下午二百八十兩、補水上午二百八十一兩、下午二百八十兩、收盤三百念七兩七錢五、備金仍兌洋四十八元云、

外滙掛牌價改賤

▲法郎日金均縮…內盤各滙平平

昨星期五、大條近期已長一二五、計三十一辨士八一二五（合英金三先令一辨士六二五）、遠期長〇六二五、計三十一辨士六八七五（合英金三先令一辨士四三七五）印度初進後出、交易甚少、市平、美銀價已加一二五、計六角八分六二五、英美匯五、美對英匆更、同爲四元八角五分一二五、日英回十一點〇五分來均無上下、神戶電十點念分到、日英匯價小去〇三一二五、除無變化、一點〇五分電、日英回、日美如前、下午無電、本埠外滙掛牌、仍是法郎一千九百三十五元、日金減二五、計五錢八分、其餘未有升縮、至於銀行內盤甚平、惟日金初平後似堅、午後穩而復鬆、華人交易清淡、上午略有買進、結果價均與前天不相軒輊、各銀行所成交者、計朝鮮出先令五千鎊、三個一辨士三七五、正金出本月份日金十萬元、五錢七分五、又出三月份念萬元、五錢七分六二五、上海出五萬元、價同上、迨下午住友出五萬元、價仍爲五錢七分六二五、上海出先令五千磅、三個一辨士三七五云、

公債略形起色

▲塲內買氣較優…價除七長現貨改小八角外…其餘一致上漲

昨日華商證券交易所公債票市況、較前日略形起色、票價稍穩、因塲內買氣較優、是以人心高昂、市價除七長現貨略見改小外、其餘一致上漲、漲風尤以九六期貨爲最烈、五年大票次之、此外均屬有限、全日期貨共做出二百十四萬五千元、內九六六十六萬五千元、整六八十二萬元、金融四十一萬元、七長二十五萬元、

▲金融　金融千元票現貨、依舊無市、一月份期貨出入頗鉅、各盤成交價常在九十五元八角至九十六元四角之間、收市計九十六元三角、比前日增高三角、二月期祇收盤時開出一次、計價九十六元八角、比前日漲起五角、

▲整六　整六現貨、開盤八十三元六角、其後直至午後閉盤時始繼續做出一次、價高至八十三元九角、較前日計大三角、一月期開盤八十三元九角、比前日收盤行市漲起一角、此後雖略有改變、結果與前開盤無甚上落、二三月期出入相等、市價始終穩定、二月期結果爲八十四元四角半、三月期計八十五元一角、比前日各改高一角五分、

▲七長　七長現貨、晨間曾開出一次、計價七十三元一角、較去歲底市價跌落八角、一月期成交價由七十三元六角高至七十三元八角、比前日改大三角、二月期漲起四角、價由七十四元四五角、增至七十四元六角、

▲九六及五大　九六現貨、需給既鮮、彙之價格不合、致全市無做出、一月期開盤五十三元四角、此後受主甚多、市價節節向上、最高至五十四元八角、收市雖回小一角半、比前日已提高一元五角五分、二月期開盤五十三元〇五分、收市爲五十三元六角、此後步漲至五十五元七角、旋即小至五十四元八角半、比前日漲起一元四角半、五年大票略有做出、價計九十一元六角、比週初漲高一元云、

三下野

山農

基督將軍通電下野矣。而關外大王。又將宣告下野。彼千木先生。聞已擬定命令。不日發表下野。下野下野。一而再。再而三。何其不謀而合耶。殆是月爲下野之月。故一般大軍閥。皆甘心下野。不作出山之想耶。三公下野。從此永不上台。吾可改三下野爲三不來。既曰三不來。而泥菩薩又三上台矣。

小專電

●橫行冀北之出角馬。日來時發長鳴。因馬廄內頓生暗潮。故有懸崖勒馬之感。（自落豪）（黏雪）

●新承恩寵之直隸某督。見馬二有下野通電。大呼行不得也哥哥。行不得也哥哥。（天津電）（彥）

●吳秀才見馬二下野。高唱譴法洋洋自得。曹三聞而罵曰。你不趁此救我。只顧空談。可曉得爲父的已頸長三尺了。（延慶樓電）（彥）

●闖王因部下舉退。樊某保全陰曹地盤。故自牛頭馬面至夜叉小鬼。咸升一級以資鼓勵。（陰陽界電）（沈浩）

●馬二下野。各軍長多謂其尚非其時。蓋皆根據耶穌所謂末日未到之理。（國內電）（深如）

●于右任聲明以二軍代表名義。不入閣。二軍諸官長聞之歎曰。于先生毋乃太迂乎。（軍界電）（深如）

●吳秀才對馬二代表曰。津門已下。有紀律好之馬軍墳墓。人民可慰。中原蹂躪。皆余去年失九門口之罪也。人皆訝其何處學得拍馬術耶。（漢口電）（秋雲）

●窮秀才以財神欺貪屢接不降。擬派員來滬聘請著名財神接手前往襄助。（漢口電）（仙）

撕扇記

（頌熙）

秋扇冬捐。可斯人之不祿。陽衰陰盛。實厥禍之自召。頭角錚錚。樹立方寰。長久彈丸。拍拍連綿。千古恨留此君。本北洋健將。安福要人。段干木長城之崇。黨中堅碩果僅存。當年大權在握。種下惡因。歐遊勝地。倦鳥知還。謂傳芳於寰垣。拜齋老於通邑。軀殼有靈。迭電阻其北走。亡魂無主。抽身覓到新華會。有六神符者。寃鬼之晉圖。紅黨之參謀。既有難共載天之宿仇。忍施不留餘地之毒手。廊房車站。餉以衛生之丸。即地電臺傳拍復讐之報。凶手聲明。別開生面。空言滿紙。氣煞死坏。嗚呼。一把玲瓏玉骨。扇四片廢木薄皮。材吾知。扇魄扇魂。定猶纏繞於首善之區也。

蟋蟀譜（續）

（文華）

▲玉鋤頭　歌曰。杜家名號玉鋤頭。白肉烏牙孰與儔。面黑更兼頭脚大。定然得勝逞三秋。此虫生來頭大項寬。腿脚粗長。渾身肉色。潔白如銀。面黑如漆。更生一付烏牙。雖自初秋鬥至深秋。均無敵手也。

▲額子　歌曰。白如玉色點如硃。頭額生來樣自殊。腦線更觀粗且短。一時强敵盡皆輸。此虫頭白而額有紅點。如硃砂之色。腦線粗而短。其形狀甚爲奇特。惟早秋及中秋之時。英雄無敵。若至深湯之後。則非所宜矣。

▲星頭　歌曰。頭如琥珀星如玉。紅鉗一付生來毒。淡黃項翅腿圓長。咬勝諸蟲不復局。星頭與壽星頭不同。所謂壽星頭者。不過其頭較大。圓而深長耳。若星頭則頭似琥珀之形。頭上有星似白玉之色。故謂之星頭。其項及翅均是淡黃。明如蜜臘。腿脚俱長粗而且壯。生成一對血色紅牙。洵爲無敵之上將也。不復局者。言爲其所敗之蟲。遂奉草而不復開牙。無再鬥之能力也。

項維仁畫記

王分由

項維仁爲有清一代畫家。顧都不知名。私家記載中間或語及一二。然亦弗詳。今就余所知者記之如下。永嘉項維仁。善畫嗜酒。性孤僻。不樂與人交接。人屬以畫。輒大怒。或且申申言不已。其畫無師法。每當大風雨。輒飲酒極醉。破笠赤脚。登屋後山絕頂。踞而遺觀其岡巒之冥濛。雲樹之迷互。鼓掌狂叫。疾走歸。據案伸紙奮筆直追。染濡淋漓。烟氣瀰滿。畫已大快。張壁間。復取斗酒。賞之且飲且注視。良久忽大哭。立毀棄爐火中。他日風雨復然。卒不知其何故。平生不妄見人。溫協守備錢大勇嗜酒。與交最善。過維仁。維仁方據案畫。畫已。自起入取酒。大勇急卷畫懷之。維仁出。不得畫。知爲大勇所匿。則笑曰。君欲得吾畫良苦。然未署款。當爲補之。大勇不肯。曰。得畫足矣。奚事款。使出而授予。徒欲得敗灰去耶。又嘗具美扇。索名人書之。覓維仁。案而久不言。維仁顧扇美。信手作小樹數株。已見背面書。乃大怒曰。奈何以書羅我畫。遂其大勇死。維仁益侘傺。有尚書督軍。來閱邊。一至溫州。詔及維仁畫。觀察使立遣人召之。時方大雨。維仁破笠赤脚至。觀察降階相迎。與抗禮。維仁固商曰。某庶人耳。辱公厚召。故來。將奚役。觀察以情告。陳百金几上。維仁直視曰。某不知畫。即畫。豈用以媚大府者。不謝。走出。觀察無如何。倩他人畫署維仁名以獻。維仁畫終不可得。

滑稽詩話

（八十一續）

繡君

宛陵梅聖俞堯臣。少即以能詩名。求者踵至。其詩涵演深遠。間亦琢剜以出怪巧。然氣完力餘。益老以勁。在河南時。王晦叔見而歎曰。二百年無此作矣。累官至尚書屯田都官員外郎。世稱梅都官。賈至詩云。詩還二百年來作。身死三千里外官。知己若論歐永叔。退之猶是愧郊寒。蓋言詩力也。余取宛陵集讀之。信然。聖俞詩非一體。詼諧之作。亦間有之。如戲寄師厚生女云。生男衆所喜。生女衆所醜。生男走四鄰。生女各張口。男大守詩書。女大嫁雞狗。何時某氏郎。堂上拜媼叟。將世人重男輕女之心。曲曲傳出。幾於頰上添毫。又江鄰幾暫來相見。去後戲寄云。低頭拜我蒼髯翁。來如飛鳥去如風。一夕共飲斗柄北。平明已向函關東。衆中舊騎跛鼈馬。塞下新買連錢驄。疾驅似逐鄆林日。不肯暫住行何窮。末二句可爲鐘鳴漏盡。仍夜行不休者。作當頭棒喝也。不得徒以嘲謔視之。

小說雜談

古月軒主

『鏡花緣』所紀地名。亦甚留意。國內地名。皆用唐制。其他小說。多未能如此。如坊肆所刊『粉粧樓』。自西安赴長安。中途需一月。僕實則在一城之內。又自陝赴滇。面窺田山東亦甚遲之。至。書賈誠不足語此。而小說之蹈此弊者實多。『紅樓夢』地名。皆屬僞造。固當別論。『水滸』則已不免誤謬。如宋江闔華州。而歸途過芒碭。又載宗由潯陽往東京。而途經梁山泊。又楊志自大名解生辰綱赴東京。何以被刼在山東境內。皆於地理不合。前代交通不便。教育未備。猶不足怪。若近人某續『孽海花』。謂張之洞遣張彪駐兵山東防拳匪。由豫窺鄂。是直以山東爲在河南湖北之間。豈非怪事。

小說因有不諳其繁者。如『紅樓夢』劉老老宴大觀園。文節甚長。又如『兒女英雄傳』敘何玉鳳祭宗祠。那緒納柯安水心求婚。張金鳳力說。以及過雁翼雁直至寶硯雕弓完成大禮。數萬言。皆一日之事。然變幻甚多。波瀾疊起。閱者方覺山陰道上。應接不暇。初不嫌其冗長。以設境奇妙。隨地皆有動人者在也。若『鏡花緣』之酒令。則沉悶無聊。雖作者極力藻飾。以趣語穿插其間。而大綱既索然無味。無論如何。終難生色。殆由作者僞知自炫其博。未設身處地代閱者作想耳。『鏡花緣』所紀國外地名。雖怪誕不經。然皆依據山海經。非如他書之臆造。如『說唐』『說岳』所紀外國地勢。皆係直線形。但見一關之內。更有一關。關既攻畢。國即滅亡。此外別無羈宇。殊爲可笑。『封神傳』敘周武滅紂。亦但有五關。而由西岐至朝歌。乃先過澠關。後過臨潼。其位置尤爲奇突。『鏡花緣』長於寫科學。如算術。醫理。娓娓而談。皆能動聽。且能於舊法之中。推闡新法。舊理之外。發揚新理。殊使閱者折服。惟寫人之情態。殊無可取。唐林多三人。惟林之洋尚能表現憨狀。唐多已乏精采。至於百美。僅孟紫芝林婉如二人。別開生面。其餘諸女子。技藝或有異同。性情神態。直是千篇一律而已。

孽海春秋

（明州南華君撰）

第三回　施仲屈做官擺架子　齊希正煮酒論英雄

聽見歡迎員說明之後。五臟六腑。頓時覺得別別的大跳。特跳起來。因爲心花開得太過。忽然眼前一陣發黑。幾乎立不住腳。趕快定了定神。方才和歡迎員竭力周旋。一面心裏想道。項總統眞不愧是當今英明聖主。我施仲屈自出娘胎之後。從來也不曾有這種闊過。當年我獨占鰲頭的時候。雖然也是榮耀。然而和今日相比。那未免又有大小巫之分了。此番項總統既然用是特別禮數待我。閱後我也應該用特別赤心報他。才爲知己者死。女爲悅己者容。我施闆是讀書中過狀元的人。這個道理那是不能不曉得的。從前讀古文觀止諸葛武侯的前出師表。記得內中有鞠躬盡瘁。死而後已兩句話。如今我對項總統就應該用着這兩句話了。再一想大丈夫在世可見得是萬萬不能不做官的。並且不能不做大官。我從前和化佛商量的主意眞是不錯呵。我們幾十年隱居不仕的宗旨。今日究竟達到目的了。皇天不負苦心人。大丈夫有志竟成。我施仲屈此後要好好的擋他一把。闊他一場了。我可不能像化佛那麼呆。老是辭職。要是辭了。總長都不幹。我當初又何必隱居不仕呢。那施闆一面想他心事。一面跟着歡迎員一同下車坐上馬車。向總統府而來。一路之上。施闆偃眼向前望望。只見有十幾個衛隊武裝荷槍騎在馬上。在前引道。再慢慢回頭朝後看看。除了歡迎員車子之外。一般也有十幾個和前面同樣裝束的衛隊。跟着他從北塞縣帶來的幾個家人。都也騎着馬。軒軒昂昂的夾在衛隊當中行走。（未完）

送

心肝胃痛 一笑散 大盒半元小盒兩角半 治心肝胃氣等痛嘔吐清水腹脹咽酸等症立刻止痛平喘

痰咳 寶咳散 大盒半元小盒三角 專能平喘順氣化痰止咳 靈如仙丹以上兩藥皆無苦味

欲試服者請剪此廣告面索不取分文 本埠外埠函索附郵一分立即寄上

上海芝罘路像鶴樓地 ○ 溥愛醫藥社

鉅康 新到各號敝貨今又新到各牌西國人造絲光毛銀絲頂亮全銀辮帶花邊嵌隆人造絲緞包鈕扣寬窄水浪金辮直金辦頂上各色袖口邊各色珸紋絲光紗線洋金銀線各色銀絲月皮電光銀光時邊緞光新式邊花緊寬帶帶式扎邊時絨絲新及裙樣珠邊花邊女邊心緞紗帽絲廠司絲色素光各珠閃片石各鏡顏及花牌無料齊色如不賜備請蒙老顧安至對永民面路衙仁國九安六街面十無號格議款不以外雜迎電歡中意四話三二市七話南二電六五

金龍牌執香烟界之牛耳

中國人 請吸中國烟

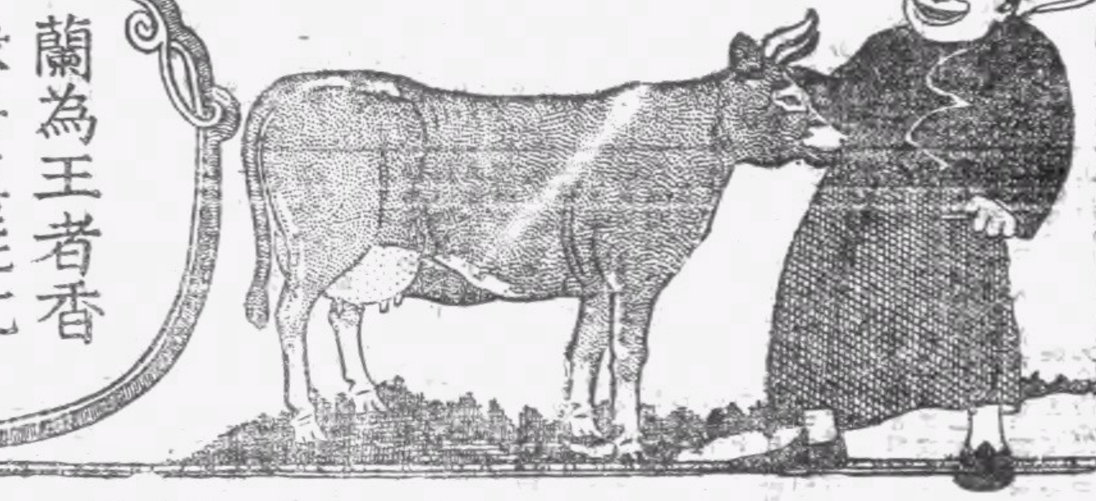

蘭為王者香　象卉莫能比　惟有金龍菸　與彼差可擬　色香味俱佳　裝璜更精美　榮名遍五洲　允宜執牛耳

吸金龍烟可氣如蘭

中國南洋兄弟烟草公司出品